精裱書畫。其他品類繁多。惠顧

重慶商務日報

通信處往重慶商業場總商會內（今日出版三大張）

出版號第四千五百八十五號

電報掛號簡單（零五二三）電話（借用）一二三號重慶商業場總商會內印刷公司代印

老實錄

款不怕多，浪用則貧，人不怕愚，一富則名，斯是亂世，惟錢得興，得志上街樂，失意入臉靑，存款有銀行，往來無白丁，可以早儲蓄，去奢心，無嗜好之染爾，無困苦之勞形，預籌婚嫁費，準備養老金，本行云，何難之有。

聚興誠銀行儲蓄部

致富三字經

勤（要勤快的人，能夠找錢）

儉（要儉省的人，才不亂用錢）

存（由勤儉得來的錢，要拿來存起，會當尤其是要存在美豐銀行才得穩當）

商務印書館預約價一覽

萬有文庫 預約價三百六十元　郵費三十元

全相平話三國志　三國志通俗演義 預約價十二元　郵費一成

增訂國民政府現行法規 特價二元　郵費四角

今世中國實業通志 特價一元五角　郵費三角

徐霞客遊記 特價四元五角　郵費九角

戀愛的故事 特價二元　郵費四角

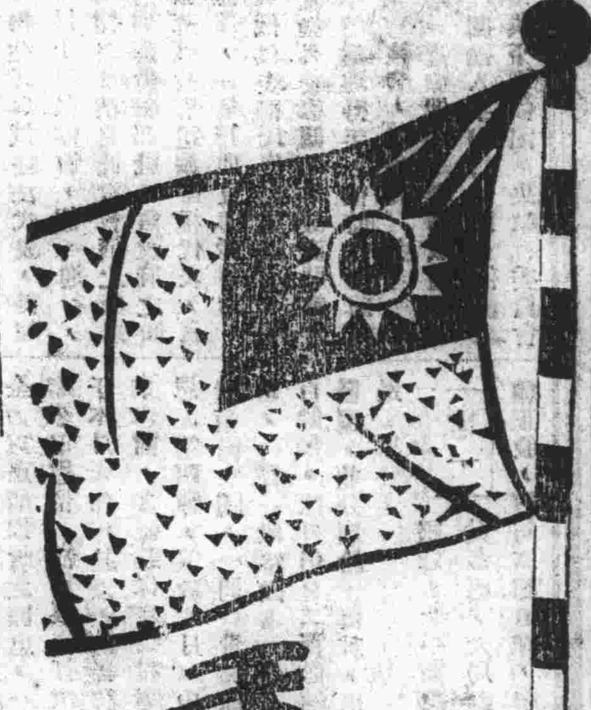

重慶平民銀行

逕啓者頃奉敝漢行轉到總處電開登報廣告定日中國銀行股東公鑒十七年份股息七厘定本月二十一日開始照付請即齎照向例持憑股票息摺向本分支行領取可也中國銀行啓再付息時請詢股東現在住址彙報本處等因希即照辦漢行等因除敝行已將廣告登報並錄貼行門外即請貴會轉知當地各股東隨時持憑股票息摺來敝行領取十七年份七厘正息並示各股東現在住址交行以憑彙報敝總行爲荷此致重慶中國銀行商股股東分會

重慶中國銀行啓 六月廿日

注意 亞林防疫臭藥水 大廉價

每玻瓶一磅 定價三角五分 買上兩瓶外贈一瓶

每小聽五磅 定價一元六角 買上兩聽外贈一聽

每大聽十磅 定價三元 買上兩聽外贈一聽

總發行重慶縣廟街五洲大藥房

代售處重慶木樑子太平洋大藥房

此水氣味濃厚確有防疫殺虫及滅一切傳染病菌之功效質料勝於舶來品眞所謂價廉物美

附告

本廠所出亞林防疫臭藥水，原馳名中外，頗受裝運渝，一般顧主特別稱許，本號爲提倡國貨，贊助市政府勵行衛生，防禦癘疫起見，茲特不惜成本，實減價，用作贈品，以酬雅意，藉表微忱，

大同公司特別啓事

啓者本公司自成立以來歷年損失已無餘利可言[illegible]兩年內約計損耗竟達十餘萬元如不速謀解決破產堪虞昨經股東會議提將本場房舍分別變售以資完結當即邀定清算員趙寶生曾禹欽温少鶴聶睿宣四君清理一切實行變賣一俟陸續售欵先儘外債償清後再行歸還股本除另陳官廳備案外特此登報聲明凡有願承買商業場房舍者不論零整即希移至本公司當面接洽爲荷

袁紀常特別啓事

昨閱報載匿名啓事謂鄙人誘拐透財各節云云不勝駭異竊鄙人列身商界素守信義從未濡染外聞各界咸知迺者奸人挾嫌飛誣實出意外誠不知何處開罪於人似此種憑空捏造無謂之舉固不值識者之一笑惟事關名譽理應聲明設紀常果有不法之處儘可逕向法庭起訴何必含沙射影暗中害人除嚴密探訪主動人候獲撿案追賠名譽外誠恐各界人士不識眞象特爲登報聲明幸垂鑒焉

失票申明

敬啓者鄙人由江津赴郫縣販運大菸年來無案茲於郫縣立有合票一張計九七平銀一千兩向重慶下陝西街三晉源巷內張海霞照兌殊於古歷六月十五日由郫往成都覓售行至春熙路不愼皮包遺失漏尋無着除已向成都各機關呈報外爲此登報申明無論何人拾得此票均作故紙勿用

趙炳卿謹啓

巴縣征收局緊要啓事

啓者本局前請准廿一軍部先就城區查驗契約以絕匿漏一案正進行間適總商會及地方法團聯名請援又蒙軍部指令准展至陽曆八月三十一日止併在此限內減少一[illegible]收稅用資鼓勵節經布告函令在案茲查限期轉瞬屆滿除已會縣準備一切驗契手續以便臨時照章挨戶實施外誠恐城區各街鋪戶有未周知特登報端希將未印買賣佃當契約迅速送局補納幸勿觀望自誤此啓

曾惠泉緊要啓事

逕啓者昨見重慶民報廣告欄內載有巴縣東里二聖場唐雲濤緊要啓事一則內云逕啓者本年舊曆六月廿二日晨刻突有本場曾惠泉兄弟等統率便衣卅餘人手持連槍侵入雲濤家內藉故搜索曹申結果曹申并未搜獲乃將雲濤隸書私章取去打毀門窗戶隔封去銀錢衣物等件除向各官廳呈請辦法并另刊篆文私章外以後發現雲濤隸書私章或僞造何種文件雲濤槪不負責特此聲明云云閱竟之餘不勝駭異竊惠泉奉陳大隊長爽溪委託爲捕曹嚮導在受託之時陳隊長并未指出往何方向抵達場後陳隊長始說明到唐雲濤家內則惠泉之同陳隊長往唐宅系出於陳之命令不能與串軍兩字同年而語且陳隊長往唐宅檢查爲數僅十人亦非若該啓事所說之多至如何檢查如何捕曹惠泉并未過問槪由陳隊長主張惠泉當然不能負責該雲濤欲妨害捕曹工作故爲聲東擊西之計對於惠泉捏詞誣衊而於當事人竟無一字牽涉未免凌弱暴寡且惠泉弟兄共計三人公弟湘泉尙未成丁次弟泗泉教讀城內均未隨隊前往該啓事不分皂白一味攀連不實自行曝露其陰謀除呈請官廳撤訊外特此布露眞象卽希垂審爲幸

裕華布廠經理廖榮光啓事

本廠現停

周瑞麟誌謝

陳耆華潮留歐有年[illegible]牙科[illegible]驗安富院於本市新

矮克發

夏季

從六月

德國矮克發

大小乾片　人像軟片　顯影藥品　[illegible]

中外新聞

中俄交涉張學良電京聲明中國并未驅使白俄人入俄境

美國對蘇俄未正式承認否認調停

南京快訊，張學良個二十一日電王正廷（一）謂中國驅使白俄使人俄境，不但非事實，且亦無此傳聞，所謂大部切實聲明，（二）中東路載車在我國內，仍照常通行，惟滿洲里綏芬河蘇聯車輛數日未入境，

又訊，王（正廷）語記者，（一）俄對我外交是曲綫的，我亦以曲綫外交應付之，二各國均有電致國府，對我處置滿意，并希中俄和平解決，三現在外交亦如醫生看病，妙在對症下藥，故俄二次覆牒，能否發出，待看俄之態度有無轉變而定，記者進謂中俄外交可否決裂，王但搖首而已，

又訊，朱紹陽于於二十四日晚北上轉由北平轉哈爾濱往晤張景惠呂榮寰商中東路事，

京訊，駐京美領歐登司日昨偕同秘書徐容，往訪京總商會執委常委，對中東路事有所談論當由常委蘇民生接見美領首聲明奉北平美公使電令拜訪，中國收回中東路，係防制赤化履行協定，爲正當舉動，蘇俄無理通牒，「願保富意」破壞世界和平，美深致不滿報傳美將出任調停，絕無其事，美如願任調人，亦須先行徵求國民政府同意深盼貴國爲正義而奮鬥，次由蘇民生答謂中國收回中東路眞象，世界已昭然若揭，蘇俄如不惜軍事行動，是甘爲戎首，中國誓必以全力對付之，現京總商會業已召集大會，一致議決，願爲政府後盾，卽將發表宣言，昭告友邦，深盼貴國主持公道，然後盡歡而散，

東方社十九日南京訊，外傳國民政府託美國調停中俄斷絕國交之事，外交部責任當局，**對此加以否認**，據云此次之責任，完全在蘇俄方面，國民政府毫無內疚，**決無由國府託第二國出而調停之事**，**中俄兩國均曾加入非戰公約**，**美國爲提倡非戰公約者**，**因此美國將來或出任調停**，**亦未可知**，然目下則無此事，又駐京美國領事亦否認美國調停之說，

國民新聞社十八日華盛頓訊，伍朝樞公使，今日特往國務院，訪史汀生氏，解釋中國因中東路與蘇俄發生爭端之經過，及國民政府目下所處之地位，伍使談話之內容，尙未經官方宣佈，僅由國務院要人鄭重聲明，美政府對此事決不妄加參預，卽使美國被邀作調人，政府亦不能從命，**因美國政府目下對蘇俄**，**尙未予以正式承認**也，當道深信雙方爭執有挽回之餘地，因中俄均爲凱洛格非戰公約之簽字國，兵事行動，爲該約所不許，且就現下之時勢觀之，亦均有不願作戰之苦衷，**但所可憾者**，**該非戰公約**，**并無兩簽字國破壞和平時其他簽字國得出而干涉之規定耳**，

駐哈德領事與外交官在滿洲里開中俄預備會

日外相向英美公使表示中俄交涉暫作旁觀

國際社卅一日上海電，此間又傳中俄情勢日劣，政府方面，如交涉無望時，只有出於自衛一途，

又電，蘇俄駐哈德領事與外交監督官在滿洲里開中俄預備會議，正式會議日期及地點尙在討論中，

一日哈爾濱電，蘇俄總領事昨夜同東鐵新管理局長赴長春與張作相會商要公，東鐵副理事長昨訪勞農領事交涉無望，遂回館員十五名返國，

卅一日東京電幣原外相訪英美兩國公使，表明對中俄糾紛，暫作旁觀，

濟案解決 我國并未承認西原借款

南京二十四日訊，外傳濟案解決，有我國承認西原借款之說，絕無其事，外部聲明除三月十六日所公布之來往照會文件外，別無其他文件，

南京中央社二十四日訊，波蘭代表維登特爾，今晨偕參贊克利由滬來京，晉謁王外長，十一時半與周龍光商定新約，旋以須另起草散會，波代表并於今夜離京赴平，

英俄復交又停頓

俄代表由倫敦返巴黎

國際社二日倫敦無綫電　英國外部消息，英俄恢復邦交問題自七月二十日，由英外長亨得生氏與俄駐法代表，得加勒弗司某氏，一度談話之後，目下忽呈停頓，暫不進行，俄代表已於今晨遄返巴黎，另據外部消息此次會議之發端，原出英國，極欲於英國政府與蘇俄聯邦社會黨政府之間，恢復固有之邦交，因而邀請蘇俄政府遣派全權代表，就倫敦磋商，兩國尙待解決各懸案，如債務與宣傳諸要案，皆其範圍，先後由外長亨氏對俄代表得氏提出英國政府極欲進行之意見，并提議先行交換外交機關，爲磋商懸案入手辦法，旣出雙方誠意，不難辦理得手，彼時已將前後辦理情形，預備本年十月向國會報告，屆時便可交換外交官吏，所謂一切卽可見諸實事，近據俄代表奉到俄國訓令稱英國政府主張，交換外交機關惟入手辦法一節，俄國政府，不欲贊同，所議各項，須俟下屆俄國中央執行委員會開會期內，再行解決，另據外部消息，仍謂英國政府，始終主張恢復英俄兩國應有之邦交，仍在進行中云云，

鹿鍾麟將返陝甘

北平訊，連日閻馮交換意見，第二編遣區留十二師，餘遣散，曹浩森于篠，（十七）赴滬，請鹿鍾麟速返陝甘主辦

南京中央社二十四日無綫電曹浩森赴滬挽留鹿（鍾麟），本已購票，待成行聞曹浩森赴滬挽留（鶴弼，）遂作罷論，前聞中央如准假卽來京，否則仍留滬，故今由陳儀能斌偕浩森來京，

李濟深恢復自由

一日上海電，中央政治會議議決恢復李濟深自由，

皖豫交界又出一個張皇帝

京訊，客有自皖北來者談張皇帝事甚詳，此一年來中國出了三個皇帝，一爲山東之馬皇帝，一爲四川之周皇帝，一卽安徽之張皇帝矣，張皇帝皖北亳縣人，家富有，篤信神道，早年有術士過其門，相張當大貴，張常以此誇人，人以張一鄉農，何從大貴，非笑之，張怒人而誇如故，人遂以瘋子呼之，國軍克復皖北，張不改常態，亳縣青年有以土豪之名加之者，張遂聚家出亡，無意中與一黃槍會匪首個遇，匪首以張之誇人者恭維之，無所不至，竟謂其有九五之尊，張遂偕家與匪首締納，又與地方不安分者數人締合，竟於今春稱皇帝位，封匪首爲天下都招討大元帥，其部下爲左右丞相將軍及軍司馬等職，刊印如清制，張黃袍加身，每晨受朝，文武官數十人叩拜，後宮亦有三宮六院，其壻進封駙馬，舅稱國舅，儼然一小小朝廷，春間嘯聚五六千人，均係黃槍會，乔符念咒，謂能避槍彈與紅槍會鬨，嗣經駐軍會勦，散去二千餘，至今尙擁衆二千餘人居皖豫交界處，皇帝之迷夢，猶未稍離云，

蔣介石慰留劉鎭華

▲并召赴京列席編遣預備會議

▲劉氏願以全力肅清豫省匪患

「北平消息」劉總指揮鎭華懇請辭職，蔣主席已有篠（十七）電慰留，並有（十）六）電致劉，請其於七月卅一日以前到京，列席編遣預備會議，記者於（十七日往訪劉氏，比邀接見，與之談話，並將原電附錄於次，（以下記者問劉答，）

（問）河南土匪情形如何，（答）豫省素稱匪區，馴至今日，直成一匪世界，人民被其擾害者，不堪言狀，予前曾有電分致曹孟瀟方叔平兩總指揮，請爲派隊協剿，現聞唐赴青島，方返蚌埠，故迄無復電，中央有意，命予所部之第十一路軍，赴豫負剿匪之責，倘中央有此明令，予必出全力以肅清豫省之匪患，（問）總指揮忽萌退志，現蔣主席來電慰留　當可根本打消，（答）予奉蔣主席電台，擬于本月底卽行赴京，俟謁蔣主席後，擬再面辭，但予未赴京以前，當擬赴保定楊村等處檢閱萬選才之第三師及劉茂恩之第四師，但於本月以內，總可抵京，以期不誤出席編遣預備會議，（問）貴部前向民間徵發大車，是否業已發還，（答）徵路徵集大車，總數爲三百餘輛，已交還者爲百餘輛，此外仍有二百餘輛，尙在途中，想不久亦當陸續發還，並分別給予糧秣，用示酬勞云云，誌此至，記者遂退，

電一

國急，北平劉總指揮雪亞兄勛鑒，密，文電誦悉，大局雖定，編遣未竣，國事多艱，倚畀正殷，何可高蹈出洋，所擬萬難照准，編遣會開議時，請來京一敍爲盼，中正篠印，

電二

國急，北平劉總指揮雪亞兄勛鑒，密，編遣會議開會在卽，新於七月三十一日以前到京，出席預備會議，並盼電復爲要，中正　印，

何健回長沙後卽準備赴京

▲各處人員均赴站歡迎

▲到府後卽開談話會

長沙快訊，何總指揮因奉蔣總司令電召於七月卅一日以前，到京參加編遣會議，特提前於二十日開軍事整理會議，二十一日晨八時由衡啓節，凱旋回省，此間得總部熊副官處長電告後，卽紛紛準備歡迎，省政府胡交涉主任卽令路局備專車一列，軍樂一隊，衛士隊一排，於下午一時由長沙開赴株州，準備候迎，省政府各職員於晚七時到站歡迎，清鄉司令部職員於晚九時到站歡迎，警備司令部公安局於晚七時派隊警到站歡迎，并担任自省府經貢院西街貢院東街小吳門正街至車站一帶警備，各歡迎人員均佩有歡迎符號，沿途戒備頗嚴，何氏專車於午後九時卅分到站，偕行者[illegible]僅郭參謀處長及少數隨從人員與衛士隊多名下車後，卽[illegible]歡迎人員均前往[illegible]民眾點首答禮，[illegible]府，到府後卽召集會代主席[illegible]繼梧書廳長士衛[illegible]宿鐘周公安局長[illegible]長王政詩易秘書長，[illegible]會議廳開談話會[illegible]告討桂經過，及在衡開[illegible]會情形，次由曾代主席[illegible]廳長報告最近二月內政治狀況，最後危司令周局長報告省垣治安情形報告後，何[illegible]卽往文昌閣私邸[illegible]氏抵省後，稍事[illegible]首途赴京，并指派[illegible]一年來際主任[illegible]京，襄助一切云云，

美國新稅法案引起世界反響

提出抗議者實二十有五國

滬訊去年五月二十八日美下院所通過之關稅改正法，與美國現行之關稅法較，各項稅率，幾全部增高，致引起歐洲諸國之反對，法國乘機提倡全歐經濟聯盟，釀成歐美兩大陸對抗之勢，已屢誌本報，現悉反對是案者，不僅歐西諸國，卽東亞列邦，如日本等，亦大不謂然，亦已提出嚴重之抗議，

於是反對美國新稅法，遂成世界一致的呼聲，美上院對於該稅法，反對之空氣亦濃，預料審議該法時，必將加以修正，上院財政委員會，於本月十日，已將反對該稅法二十五國政府之照會，正式公表矣，

是等照會之措辭，或軟或硬，雖不一致，而歐洲中數國與美及東亞諸國政府，或民間企業家均述其反對或批評意見，上院財政委員會對此，并不附以意見，惟該委員會曾修正下院通過之該法案時，對於此等抗議，將加以考慮云，

又據上院財政委員長史姆特氏（新關稅法案起草委員之一）云，上述各國之照會，在美國關稅制度史上，未之其例，然抗議之多，有如今日之洪水然者，則爲以前所無者云，由是可見美國經濟勢力之偉大，與夫國際經濟關係之密切，蓋非百年前所可比矣，（汝京）

世界新聞社華盛頓訊，美國院財政委員會，於十國政府及商業團體對於美國新稅則之抗議書凡十件，其顯著者，爲西班牙政府，聲稱將取銷對美之最惠國關係最力之一，此外如法，比，荷蘭，澳洲，瑞士，希臘，英，愛爾蘭，丹麥，土耳其，墨西哥，波斯等，均在抗議之列，其中有數國竟稱如依新率征稅，實際上將使該國對美貿易全部中斷，據西西比州民主黨參議員哈利森氏聲稱，在美國關稅史上，從未有全世界反對如此深烈或一致者，據有權威方

面料參院或將提議減輕衆院議案中之高稅率，又衆信胡佛總統鑒於外國反對，或將對本該案行使其否決特權云，

英已準備撤退萊因駐軍
德反對法提議設清理會計劃

國民社十七日倫敦訊，英陸軍大臣沙氏在國會下院答覆某議員稱，陸軍部雖未頒發撤退萊因駐軍之切實命令，但已訓令該地英軍司令從事撤軍之必要準備，政府黨議員聞言，莫不報以歡呼，

國民社十七日柏林訊，德報發表德政府佔領地總長致中央黨領袖喀斯博士函，竭力反對法國所擬萊因撤兵後設立清理委員會之計劃，謂法國所得之擔保亦已可謂充足矣，且此項問題屬於國際聯盟，故若接受法國提議，將損及聯盟之尊嚴云，

鳴謝白理保險公司賠款迅速啓事

啓者此次江南館失愼殃及敝號箱子幸前在白理保有火險當經該公司查驗損失卽將賠款如數交付可見該公司信用昭著辦事迅速特此鳴謝

三泰誠 天錫福 仝啓

各方注意綏芬河俄人開砲

北平復旦社消息，蘇俄政府與中國宣言絕交後，日人通信機關，盛傳中俄兩軍已在小綏芬河接觸，昨早某重要機關一念，電哈爾濱中東鐵路督辦區辦呂榮寰及行政長官張景惠詢問眞相，昨晚七時接到哈埠萬急復電，略稱日人通信機關謠傳，中俄兩軍在小綏芬河發生衝突之說，全屬子虛，此間所得情報，蘇俄在五站赤塔間駐有一師團，烏蘇里駐有二旅，軍事雖有準備，但無向我國境內發展能力，烏蘇里滿洲里鐵路聯運，現已暫時停頓等語，據此可證中俄兩軍衝突之說，完全爲日人造謠，而日人所以造謠之故，實欲陰謀趁火打刦，記者昨向外交界方面訊詢，據聞中央對俄外交，已有充分準備，王正廷部長前早離青島回京，大約昨夜可到，俟王部長到後，再召集會議討論，各方對俄態度殊爲鎭靜，赴俄交涉代表朱紹陽，因俄代表謝米布良闕夫中止來華，亦決緩行赴哈，此次俄國對華宣言斷絕國交 俄國因種種環境關係，事實上未能對華宣戰，又昨日下午二時行營主任何成濬曾電瀋陽張司令長官詢問中俄衝突謠傳，幷盼將最近情形隨時電示，原電附錄如下，急限卽到瀋陽張司令長官漢卿兄勛鑒，日人消息，謂小綏河方面已有接觸，諒爲謠傳，最近情況如何，希卽電示爲盼，弟何成濬皓未，

（按綏芬河俄人向我開槍說，已停止，已見昨日本報矣）。

中俄絕交與各國態度

日本

（東京十九日路透訊）日本嚴守中立之態度並未稍變，惟對於此事之進展，仍極注意，因北滿日僑甚衆，今晨閣議特取決之，會中討論是否公布切定日本態度之問題，因陸相未出席，延至下會再定，

（東京十八日東方訊）關於中俄絕交，參謀本部當局談云，外交關係斷絕，相信對於俄關係，不至開始戰事，想俄國或依絕交而先遮斷國境，次撤兩國之外交交涉，然兩國均向國境集中兵力，因情感之勃發何時兩軍發生衝突，抑未可知，自日本而言，兩國既絕交 只有依西伯利亞鐵道與歐洲之交通受障礙，我權益亦不被侵害，當採旁觀之態度，

（東京十九日路透訊）據官方消息，於七月十六日，日本駐俄大使田中，往見加拉罕，加會解釋蘇俄之立場，但於施用强硬方略之意見，未之明言，對於日本之調停，或中立，亦未道及，日本政府雖仍持靜觀態度，但有向中或向俄提議維持和平之可能，日，相幣原今晚會對於現時之發展與首相加以討論，關於謝米諾夫在大連之活動，日政府依然未有所聞，惟政界中人則謂如果謝有陰謀舉動，則必不容其在大連進行之也，

（東京十九日東方訊）拓務省因中俄紛爭於日本在滿之權益極有影響，十八日由小村次官命關東廳並該省所屬駐滿蒙之官員詳細電告中俄關係此後之開展，該次官同日午後五時訪幣原外相於外務省，關於擁護滿蒙日僑之旣得權問題，作種種之商議，

英國

（倫敦十九日路透訊）中俄之形勢，甚爲重要，英國幷不輕視之，惟是責任所在，中俄應負之，英國對此問題意見尙不一致，今日日日電報云，現所有視線全聚於日本，日本爲第一步辦法，或係出爲兩國之調人，以免開釁，惟是中俄兩國皆忘其對于非戰條約之保證矣，英國晨報云，中俄絕交，報紙言之過甚，超乎實際，日本雖有偏袒蘇俄意，但設若蘇俄在遠東獲勝，則日本之態度自變矣

（倫敦十八日路透訊）本日英下院中有詢及中俄外交近勢者，外相亨德森答曰，已致駐華公使囑其調查，惟尙未得復云，

德國

（柏林十八日路透訊）德國政府，**已承允代辦俄國在華利益關係上一切事宜，其中國在俄利益關係上一切事宜亦同之，**

（柏林十八日路透訊）此間外交界關於中俄絕外，將起戰爭之說，頗輕視之，俄國之舉動不過爲經濟壓迫之先步，使中國易於就範，俾於協商時俄國可得最高之取償，以爲不干涉中東路之代價，

（柏林十八日亞細亞電）中俄兩國政府，曾請德國政府代表保護其僑民及利益，莫斯科外交委員會代表，曾向德大使德克森氏，徵求德國能否代表蘇俄保護其在中國一切事務，而駐柏林中國公使蔣作賓氏，亦以此事向德外部提出公文云，德國報紙一致希望中俄兩國不致以兵戎相見，而情形之緊張，及惹起國際糾紛之危，則爲各報所同意，他治伯勒日報，倡議請國聯會調停云，

國聯

（日內瓦十八日亞細亞訊）國聯部內，對於此次中俄事變之遽，實出意外，唯大部分主張須由國聯之一方要求國聯會，方能出任調停，且中俄皆爲簽署開洛非戰約國，兩國須力求和平解決 然有一部主張國聯會直接干預調停云，

東鐵督辦呂榮寰二次宣言

東鐵督辦呂榮寰眞（十一）日第一次宣言，曾誌日前本報，茲接第二次宣言如下，各報館鑒，東省鐵路自中俄合辦以後，按照協定，雙方權利悉應平均，乃俄方極端把持，以致協定精神，未能實現，華方權利被其侵蝕，於榮寰仕事之初，提議修改章程，以均權限，因俄方一味拖延，始將稽核局長改任華員 路款爭歸理事會保管 藉資限制，復將理監兩會及稽核局職員，按照協定平均原則，分別任用，至路局用人，關係甚重，經榮寰迭次竭力開導，俾得按照協定平均任用，其他權利亦經榮寰再三促其施行，而俄局長任意違法，獨事專斷，若不亟加糾正，而維協定，等於虛設，路務前途何堪設想，榮寰重任忝膺，亟思補救，於本年二月間向俄方提出履行協定案，內容略分規定路局正副局長職人數項，悉本協定立言，並無過分之求，詎俄方始則口頭大體承認，繼則書面陰示推翻，迨據理駁詰，則又閃爍其詞，表示接近，及經促其實行，忽又枝節横生，遂以千里，按其經過情形，可知毫無誠意，榮寰交涉數月，依協定爲根據，秉公理以周旋，百端解喩，口舌俱疲，而俄仍始終支吾，悍然不顧，近且變本加厲，局長違法侵權之事，層見疊出，不勝枚擧，至五月二十七日搜查駐哈俄領館案發生，復查明蘇聯重要路員，多係宣傳赤化工作，於是俄方欲把持東路以爲赤化根據之用心，遂路人皆知矣，榮寰夙以東路爲中俄合辦之企業，雙方應按協定，共循軌道，以求營業之繁榮，故不惜相見以誠，再三商榷，結果如斯，能毋失望，而觀諸已往，俄方不僅把持東路，且欲赤化中國，非特不履行協定，且進而破壞協定，若不講求對策，亟取自衞之方，則權利永無平均之日，而赤禍滔滋，更不知伊於胡底，榮寰職責所在，何敢再事容忍，致遺東北治安之患，而蒙喪權辱國之恥，不得已，遂斷然處置，而爲根本之糾正，爰於七月十一日命令路局正副局長，遵照協定行使職權，及平均用人一案，卽日實行，凡路局命令及一切文件，須華俄正副局長共同簽字，始生效力，其機車等處處長，卽以華員充任，藉防專斷，而示平均，當因局長葉木沙諾夫俄副局長艾斯孟特藉詞反抗，延不遵辦，實屬玩視協定，把持路權，不得已，將其免職，所遺局長職務，派華副局長范其光暫行代理，以維現狀，所有華俄職員，現均照舊辦公，沿線一帶秩序如常，祇恐外間傳聞失實，特將東路執行協定，宣布中外，俾衆週知 東省鐵路督辦呂榮寰（十六）

曾繼梧電陳湘省財政困難
▲請國府撥還墊借軍費

「長沙訊」湖南省政府近電請國府，縷陳湘省財政近狀，懇飭湘特派員陸續償還湘省庫款藉維省治，其電文云，近因討桂軍興，三湘健卒，秉承中央，促成統政，負弩前驅，義無反顧，及師行糧食，軍費一時之所不給，皆以省款陸續墊借，除從湘贛剿匪部隊支軍費四十餘萬，全未撥還外，近又陸續墊借省款八十萬元，財政特派員公署，具有領數，而詳察本省財政支細狀況，則自三月湘政府繼督前任改組，彼時移交庫存正部之款，僅二十萬元，其他庫存雜部之賑捐路款約三十萬元，並非地方隨時急待支用者，並非省府所可動用之存款外，各省銀行之基金一百萬元，於紗廠礦山各廳所存教育建設等費，合計二百餘萬元，則純係公營業之固定資本，或實業流動及存儲原料資財，皆先指定用途，就每任移交，表面所存總數，雖近三百萬元，要非庫存現金及可供省政支用之款，且移，以前，待支欠發之經常臨時各費，以庫存之數相抵，尙不敷支，乃不明眞相者，或謂湘省財政，自魯任卽有贏餘，且據此認爲省地方財力，固無匱乏之虞，故請盡隔膜，究之湘省自大宗鹽稅收入，劃歸國庫後，原屬地方性質，鹽斤附加，及籌請增益之教育附加，呼籲盤嘶，迄今未蒙劃撥，省款省支，相差甚鉅，現於十八年度預算，歸刻意減削，隨求收支適合，而駐省及赴桂討逆軍費之急迫 中央不暇補救，日向省庫屢墊撥借，來日方長，有加無已，查本月庫存僅十二萬元，計借墊軍費十萬元，又向省銀行商借十萬元，仍於應付軍費相去甚遠，現庫存正雜兩部，轉瞬告竭，以前省款，經幾月支出，已陷窮蹙難籌挪路款，又急待歸還，軍費之墊借既多，省稅收只有此數，時值訓政，卽刀謀建設，猶慮後時，若長此遷延，以一省財政日受軍費牽掣，使各廳不能爲謀，新訂十八年預算，立陷破裂，卽國稅軍費，亦必因省治之失措，而同受動搖，瞻念前途，殊深焦慮，用敢縷陳湘省財政近狀，額懇垂念湘省民力有限，對於各項軍費，除以國稅提供濟用外，如則有經費，必由中央統籌，隨時另謀接濟，無再借撥省款，其以前由省庫借墊之軍費，均係挪移附加賑捐及路股，亟待支付，幷祈轉飭湖南財政特派員隨時陸續償還，藉維省治，臨電企禱，伏候訓示，湖南省政府主席何[illegible]巡，[illegible]繼梧代叩

蔣中正視察北方之經過（續）
—在中央紀念週報告—

尤其是河北天津兩個省市黨部，他們的行動態度很是畸形，亦難免受了反動派愚弄，弄得非驢非馬，形成一個投機分子，這我們中央固然要先認錯，檢察監督不周到，所弄得黨務這樣糾紛，但是我們各級黨務工作人員，也不能便此諉過，不負責任，若這樣下去，受反動派操縱，給改組派等利用，拿小組織來互相攻擊，使得一般民衆失了本黨信仰，怨恨本黨，像北方那樣情形，眞是糟了，還有引導一般青年曾走上叉路，甚至不知革命爲何物，只曉得有個人的權利，不想切實去做革命工作，弄成功一般青年只知破壞，而對於建設事業，全不聞不問，這是何等的悲痛啊—所以兄弟常時發表一篇北平青年書，便是實實在在把親察所得寫出來，一條一條的忠告他們這個完全是小組織在黨裏受了改組派的利用，使得一般青年舍正路而勿由，專以攻擊中央爲能事，使得本黨的理論不能發揚，這些黨部不但不能領導青年，並使青年走岔路 眞是危險極了—因此全國各級黨部要拿他來做一個股鑒，以後要切切實實的認眞辦下去，不要像天津河北一樣，還才能盡黨員的責任，兄弟在北平已講演了八回，最後的一回就是講今後革命的方路是怎樣，我們可以說國民革命方路，可以分做兩個時期，今天以前的爲前半期，是一個時期，今天以後的是後半期，也是一個時期，今天以前我們革命的對象，是軍閥，今天以後我們革命的對象是帝國主義者，但是我們不能以對付軍閥的方法來對付帝國主義者，這是中央在革命環境事實上所觀察而得的教訓，不明瞭其中的眞相，竟引起誤會，我們從前對付軍閥的方法是什麼呢，就是用破壞的手段，如工人罷工，商人罷市，學生罷課，諸，對革命有益不得已而犧牲的成績 所以軍閥很快的崩潰，而革命亦能迅速地奏效 現在軍閥已經崩潰，決不能夠復活起來，如此我們破壞方法，已經用盡了，以後我們再不能以破壞的手段，來從事國民革命，如果仍舊無意識的破壞下去，帝國主義者的力量，是未減毫末，而徒然損失自己國力，國民革命的工作，不僅是不能完成，而且要亡國滅種的，我們曾經試驗過，譬如在廣東漢口南京濟南等處，屢試屢敗了，對帝國主義者革命方法，如用貼標語，喊口號 示威遊行，罷工罷課等等，消極破壞的方法，祇有反使革命的工作，不能進行，非但不能進行 並且給帝國主義者有所藉口說，你們中國人沒有建國的能力，不能維持地方秩序，不能統一國內政治就是這兩句話他就可以藉口來壓迫了，現在我們(旣曉得這一個方法是不行的，當然要另想一個好的方法，破壞對的而是建設建設是目前革命最緊要的一個工作 在現在的革命環境中不用建設的方法來從事國民革命，我敢信革命是不能成功的，祇有讓帝國主義者來侵掠 結果使國亡滅種而已，我們建設當然要科學發達，物質文明 和歐美各國並駕齊驅，但是要做到這個程度，還須要很多的時間，現在我們祇須向着建設的這一條康莊大道走去，使國家歸於統一，地方秩序，能夠維持，這兩點做到了，我相信帝國主義者就不敢再來侵略我們，而且不平等條約亦不能不取消的，如果國家政治不能統一，地方秩序不能維持，西邊有共產黨反動派搗亂着，東邊有改組派國家主義派亦投機造謠，挑撥離間，那末以外國人眼光看起來，必說你國內不能統一，如果不平等條約取消了他住在中國的僑民，沒有相當的保障，與其把中國人的束縛解除了，他自己沒有保障，不如仍舊讓中國人受不平等條約的束縛，可以保住他自己的生命財產，所以今後一般青年和革命的同志，須認識現在革命的環境，革命的時代與從前絕對不同，現在是要我們有建設的力量，有好的成績表現出來，給人家看，如果政治眞正能夠統一，地方秩序能夠維持，則不平等條約當然可以取消，非但如此，而外國人再也不敢來輕侮我們，但是中央現在的政策，與帝國主義者的利害相衝突，並且與一般的反動派和改組派共產黨等是立於對敵的地位，因爲反動派和帝國主義者，皆恐中國不亂，所以用了種種的陰謀詭計，來破壞和平統一，而中央的宗旨，則剛和他們相反，中央是一心一意的要使國家上建設之路，唯恐其再亂，人民再受痛苦，因此都以平和的手段來解決一切，以建設的力量來鞏固國家的基礎，但是共產黨改組派等反動派決不甚這樣，現在我可以拿一件事來說，這一件事不久就要發生，不必現在南北問題已解決了，國內是實實在在統一了，以後的革命工作，中央在外交上所取的方針，首先是解除中國的束縛，收回國家一切的權利，如此在目前蘇俄問題是極重要的一個問題，第三國際和中國國民黨的利益，當然是衝突的蘇俄與中國的利益也當然是衝突的，這不祇蘇俄一國而已，未完

日人毀路案交涉經過（續）
我方一再提出抗議 迄至現在尙無結果

抗議書一 爲照會事，案准東北交通委員會及北甯鐵路局電開，六月二十七日晨四時頃，突有日本武裝軍警，及便衣工人八十餘名，分乘載重汽車四輛，洶湧至北陵車站，威逼站長員工等，集於一處，公然宣稱前來拆毀鐵路，狂暴横橫，無理可喩，嗣果將站台北端道岔鐵軌，拆去六丈餘，搬運開樓，幷横立木牌一架 上書禁止通行，辦原農場字樣，查原農場案，經多年交涉，種種經過，事理本不難覆按，而貴方過信辦原片面之詞，全不顧及已往交涉經過，致雙方意向難於一致，迄未解決，而敝方於事實上，仍委曲求全，希望全部解決，以了懸案，但一再聲明，幷非無解決途徑，今貴國方面不此之圖，不顧歷來經過，不求正當解決，遽出此擾害無理行爲，該滿原等個人無知，不識大體，或不免無理取鬧，不而貴方軍警，爲貴國國家公人，竟不顧轉面，蔑視邦交，私袒而民，加入此項無賴行爲，實爲大有損於貴國軍警之名譽，且似此舉不知理，益足以深滋兩國民間之誤會 本署長認爲遺憾，茲特提出抗議，照會貴總領事，卽希查照，明令各軍警，從嚴處分，幷責令該滿原，迅將拆毀路段，照舊修復，幷賠償損失 依法懲處，以儆將來，並於本案土地問題，仍由貴我兩方 妥商解決，以杜糾紛，盼速見復云云，

抗議書二 爲照復事，關於貴國軍警違法撤去鐵道一案，接准貴館第四一〇號照會各節 敬已閱悉，來照所云，除全無應付本案工程事實，祇者將警察派出保護，除云云，據此案發生後，本署接據路局電報、是日貴國武裝軍警 及便衣工人八十餘名，集於一處，拆毀鐵路等語，事實具在，軍警自負辯明，[illegible]

劉律師連生啓事

本律師現任裕華布廠法律顧問如本廠於法律上應享之權利被人侵害時本律師依法盡保障之責

僕夜間眠精神身[illegible]受損失遍覓名醫均未見效適經友人紹介求治陳君[illegible]倫敦日[illegible]肯疾遂且不感絲毫痛苦誠牙科中之聖手也特登報端用表謝忱並爲同病者介紹焉此啓

照像材料 價八折 月十七日起

照像材料行
各種照像材料
定價克己 長期雇主 通信惠雇 批發從廉 格外優待 原班同件

重慶小梁子北

天行建

採辦各種參茸燕桂龜鹿阿膠鮮蛤什蟆

眞龜齡集。丸散膏丹。八寶印泥。玉版宣紙。

飛鳥堂

鐫刻牙石角木橡皮各種圖章

啓者本公司前開股東大會經決議將股權案交與特務委員會辦理該會議定於本年陰曆七月初一日起至九月底止所有本公司各股東請即向特務委員會將本公司登記倘登記過期不來登記者下期開會即停止赴會特此登報聲明希各股東查照辦理爲荷

川江輪船股份有限公司特務委員會啓

大學院審定

新主義教科書
新學制教科書

三民主義教育應用

新主義與新學制兩套教科書。素馳盛譽於教育界。爲近最新方法。詳細修訂。業經大學院審定。自益精進。且各書均有教學法。至爲詳盡。最適合於一

■新學制教科書

初級小學國語讀本	大學院審定執照第六十三號	八冊
初級小學常識課本	大學院審定執照第六十三號	八冊
初級小學習字範本	大學院審定執照第十一號	八冊
高級小學公民課本	大學院審定執照第六十一號	四冊
高級小學歷史課本	大學院審定執照第六十五號	四冊
高級小學地理課本	大學院審定執照第十三號	四冊

■新主義教科書

前期小學三民主義課本	大學院審定執照第六十七號	八冊
前期小學國語讀本	大學院審定執照第六十二號	八冊
前期小學社會課本	大學院審定執照第九號	八冊

■三民主義教科書

前期小學三民主義教科書	大學院審定執照第五十六號	四冊
後期小學新國民讀本	大學院審定執照第五十五號	四冊

■平民小學教科書

平民千字課本	大學院審定執照第六十號	四冊

世界書局出版

蘇俄新教育

顧樹森編 一冊五角

內容分述蘇俄新教育之基本主義，教育宗旨與教育行政組織，教育制度大綱，幼稚園，統一勞工學校，職業學校，高等教育機關，成人教育及社會教育，以及一般文化教育的設施等，無不詳爲說明；得此一書，可以了然於世界最新國家之蘇俄教育設施爲何如矣。

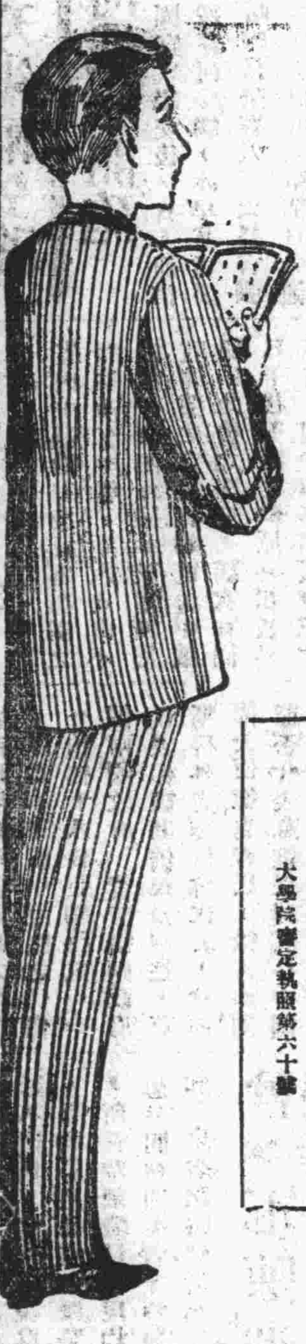

教育心理學大意	廖世承	一冊	八角半
教育心理學	廖世承	一冊	一元四角
學習心理	朱定鈞 夏承楓	一冊	六角
個性論	舒新城	二冊	二角
幼稚之意義	王克仁	一冊	一角
幼稚園課程研究	唐數	一冊	三角
兒童與教材	鄭宗海	一冊	一角
設計教學法精義	曹芻	一冊	一元二角半
初等教育設計教學法	沈有乾	一冊	四角半
道爾頓制概觀	舒新城	一冊	八角
道爾頓制研究集	舒新城	一冊	八角
道爾頓制討論集	舒新城	一冊	四角
個別作業與道爾頓制	舒新城	一冊	一元二角
葛雷式學校組織概觀	芮佳瑞	一冊	三角
新學制後之東大附中	廖世承	一冊	一元二角
青年職業指導	王文培	一冊	四角半
中學訓練問題	陳啓天	一冊	一角半
教育通論	舒新城	一冊	八角
教育原理	余家菊	一冊	五角
法國教育概覽	周太玄	一冊	二角半
中學以上作文教學法	梁任公	一冊	三角半
[illegible]	施仁夫	一冊	三角半
[illegible]	蔡瑩	一冊	一角半
近代中國留學史	舒新城	一冊	一元四角
近代教育家及其理想	唐數	一冊	六角半
美國教育徹覽	汪懋祖	一冊	八角半
美國鄉村教育概觀	古楳	一冊	三角
[illegible]	杜定友	一冊	八角
[illegible]	徐松石	一冊	四角半
[illegible]	舒新城	一冊	六角
[illegible]	莊澤宣	一冊	一元二角
中國新教育概況	舒新城	一冊	一元二角
幼稚教育概論	張宗麟	一冊	四角

中華書局出版

(己59)

重慶蜀德公司

德國最新發明 汽水丸 汽水粉 家庭旅行均極便利

汽水丸每盒一百四十丸 內分檸檬桑葚兩種各一半

請快買 新到的德國最新發明的汽水丸汽水粉說來也奇怪 這個汽水丸汽水粉 原來包在一個錫包內 一化就成水 這個汽水 汽很足 味很濃 要賽過一切的汽水 這個汽水 現吃現造 現造現吃 你也會造 我也會造 他也會造 就是她也會造 家庭可造 旅店可造 野地可造 水井地方更可造 這裏也可造 那裏也可造 眞是便利得很 若是不信 就請來買一盒試試可也，

一〇一五

穩妥第一

峻瀉之劑有損腸胃中外醫生意見如一頻服此類瀉劑每使便秘愈甚結果積滯愈多消化愈壞百病乃因之而起矣清導丸和平微和服後絕無腹痛峻瀉之虞其功力純出天然故不成習慣不損腸胃蓋穩妥第一之導滯藥也安徽柘臯中埠農會會長瞿君彥超云「清導丸經已試服確能潤腸導滯實與他丸服後覺痛者不可同日而語凡親友試用者亦莫不嘆其和平神效也」清導丸各藥房均有代售或直向上海江西路六十號韋廉士醫生藥局函購每一瓶六角六瓶三元郵力在內郵票收用

韋廉士紅色清導丸 PINKETTES

一〇一五

小兒食積之治療

小兒爲食積最多所謂十兒九積殆非虛語嬰孩自己藥片專治小兒食積藥聖凡嬰孩偶有傷食按法施用可保有益而無一害福建泉州溪亭雲樵氏來書云「小兒邦基年五歲常患消化不良大便酸臭等症各藥無效幸承友人介紹嬰孩自己藥片服後果然靈驗即嘗試服未幾精神異常活潑」價目每瓶一元每六瓶三元發行上海江西路六十號韋廉士醫生遠東總藥局各藥房均有出售

先則其母次則自身

相繼服用韋廉士紅色補丸而強健

此乃江西南昌府江西晚報主任楊君繼武之愉快經驗凡家有椿萱年老多病或自身勞傷疲倦者不可不閱之佳音也楊君來函云一家母體氣素弱時患頭暈氣喘延醫服藥迄無效驗年來體尤衰寸步難移當經數人勸購買韋廉士紅色補丸數瓶與之試服現已身體壯健則精神愉快飲食加增深銘感又鄙人自身亦因用腦過度時感不舒後亦服此丸十餘年康樂得益韋廉士紅色補丸之功聞名于下者一載干茲矣補血健腦強身之要素荀血足腦健則無論男女老幼均爲康健之人矣無論春夏秋冬均可服用以補丸消化漏下到腳下痛症未老先衰諸虛百損以及婦科各症皆有奇功每瓶一元五角六瓶八元遠東各埠各藥房均有出售上海江西路六十號韋廉士醫生藥局奉送衛生小書名曰中國今日之所需者如欲索取請寄一明片寫姓名地址至上海江西路六十號韋廉士醫生藥局函索不取分文

韋廉士大醫生紅色補丸

寶成 海日 □慶□牛邊街

本牌給天字足赤金價

收買翡翠玉器破條均可

收進肆拾兩零五錢

鍍金各種首飾俱全

壽春泰

已經開辦 拾有餘年

新到龜齡丹龜齡集定坤丹哈士蟆油美國花旗參西洋參蒙紫綠水桂雲南天生磺茄楠沉香西藏紅花青菓福建龍芽燕王申廣六神丸衛生丸白鳳丸山東阿膠廣州江家濟止咳藥王沙氣丸小兒驚風丸三蛇胆各品不及細載應急如神購者從廉外埠函購郵費奉送

開設重慶商業場中大街

新生命書局出版——的新書

國家論	陶希聖譯	定價六角
社會主義社會學	薩孟武譯	定價九角
三民主義的基本問題	周佛海著	定價六角
三民主義的社會學	王裴蓀著	定價二角
三民主義之理論的體系	周佛海著	定價八角
政治之基礎知識	薩孟武著	定價四角
社會之基礎知識	李鳴朗著	定價四角
社會主義之基礎知識	熊得山著	定價四角
中國社會之史的分析	陶希聖著	定價八角
蘇俄十年來之外交	胡育慶譯	定價五角
日本無產政黨研究	施伏量著	定價五角
蘇俄政治制度	施伏量著	定價九角
最近之國際政治	樊仲雲著	定價一元
婦女解放史	樊仲雲著	定價二角
中西學者之中國革命論	樊仲雲著	定價五角
各國革命史	文聖舉著	定價八角
資本主義的發展及其沒落	朱新繁著	定價六角
法律學之基礎知識	陶希聖著	定價四角
蘇俄黨爭之解剖	高晶齋著	定價四角
歐美無產政黨研究	施伏量譯	定價六角
帝國主義之基礎知識	薩孟武著	定價四角
新生命月刊		每期定價二角

重慶商業場唯一書局發行

新到新書

□郎的感想	郭建英譯	定價二角
逝世了的生命	吳雨□著	價二角半
愛的花園	曹雪松著	價二角八
我和他(夫妻)	張靜廬著	價二角半
大國民人們	徐蔚村著	定價五角
飛紅	祖社秋著	定價七角
焚燼	何秋綺著	定價三角
銀鈴	蓬子著	定價三角
三角戀愛解決法	曾雪松著	定價二角
紅葉	薛伯賢著	定價四角
晨露	顧廷卿著	定價二角半
飛霞	祝秀臆著	價二角八
曙光下底微笑	倪家祥著	價四角
溪邊黃昏	曹雪松著	定價四角
我的紀憶	□舒著	定價三角
青春之血	吳□□著	定價七角
性命問題	黃人□著	定價三角
心靈片片	丁丁著	定價三角六

重慶唯一書局發行

煩惱之事

遇煩惱之事發生・請用裝有永備電池之永備牌電筒以照之・永備牌電筒及電池・價值最大・既耐久・又可靠・別種電筒，無一能及・故爲世界上最精美之電筒・各處高等電料店・均有出售・

謹防假冒品充

永備牌電筒電社

耐用經久

EVEREADY

美國紐約永備廠製造

4051

安然丸

魚目雖外觀似珠。攷其實質。與眞珠大不相同。如市上影射假冒的藥品。外觀雖與眞的相似。而究其實用吞服。猶恐還要發生許多的怪病喲。

重慶商業場 天生元 總店 上言

逕啓者本公司原訂陰歷六月廿四日召集股東大會報告賬略及解決事件茲因各莊結單尚未到齊無從彙報除再函電催促外今特延期一月即陰歷七月廿四日仍在本公司開股東大會商議一切屆時尚希遠近股東撥冗惠臨爲盼

蜀興公司謹啓

本館遺失長方形橡皮朱字圖章一顆文曰重慶得圓□館圖記無論何人拾得概作無效此啓

葛蘭素奶粉

可以養成健美嬰兒 亦可用以喂最幼稚之嬰兒

爲人母者之天職

哺乳是做娘應盡的責任。然而往往有的不能哺而極想哺。我們勸他吃葛蘭素奶粉。那乳汁便涓涓不絕的來了。因爲有許多做娘的本是無乳可哺。吃了我們的葛蘭素奶粉。便能哺乳了。胎前產後。每天吃兩三次葛蘭素奶粉。便能使乳汁濃厚。產婦的身體康健。消化也便利。

各大藥房及京貨舖均有出售

倫敦男生公司製造

經理英商祥利洋行 漢口市特三區洞庭路第七號

英商順發有限公司啟 上海漢口路七號

如要葛蘭素奶粉樣品者將此廣告剪下附郵票十分並註明姓名地址寄交上海漢口路七號英商順發有限公司當即郵贈

23

有，讀一步言之，即使軍隊無參加情事，而貴國警察，亦屬公人之一種，照約祇能在領事館內行使職權，何得集合多名，擅入我境，試問黎明之時，農場無人往來，有何危險，而許多警察，從事警戒，是使種種違約，已毫無疑，縱屬如何飾詞，不但不能自圓其說，愈顯其理由不充，本署長前向以警察之越軌行爲，或受辦原個人指使，今乃知完全出於貴館命令，是則此次責任，應由貴總領事負担，敝方認此事非常失態，現在民情憤激，不可遏止，應請貴總領事，顧念邦交，考察民意，容納敝方要求，迅將軍警從嚴處分，恢復鐵路，賠償損失，或者輿論尚可緩和，否則將來萬一不幸，惹起重大糾紛，應由貴方負責，用再鄭重聲明，日貴我交涉之案正多，自宜循外交常軌，磋商解決，勿以武力出之，實足滋國人之反感，往事可爲殷鑒，前途尤宜考量，相應照覆貴總領事查明，希即圓滿解決，見復爲荷，（未完）

商業場 華盛百貨公司 三樓貨品摘要
新式機關床 新式銅鉄床 花綢沙法椅 美國式鋼床 銅架行軍床 各種湘綉屏對 頂上絲絨地 各種小童汽車

本省新聞

國府再四電促劉文輝復職

華西電訊社消息，本社南京二十四日電，國府致四川政府鄧田同各委員一電，文曰，皓電悉，已電劉主席遵照迭電，迅行任事矣，盼共同負責，以維川局爲要，國民政府漾印，

自貢大墳堡燒毀鹽井十四眼 損失當在百萬以上

自井大墳堡鹽岩井爲自貢產鹽最富之區，井廠林立，綿亙數里，昨日午後一鐘，該處來龍鬮溝內祥禎井，不知何故起火，將該井焚燬，同時暴風大作，勢甚猛烈，風向楊家冲方面，以致火頭遂順風散落於附近各天車上，彙以天氣亢陽，且久未雨，而天車上之繩索等觸火即燃，一時風助火勢，於是各井同時被災，延燒甚廣，爲時約五鐘，火始漸息，當時火光四射，彌漫天際，因附近無水，無從施救，聽其自燃自滅，旋川南警備司令部與團練均開隊前往鎮壓，維持秩序，此次該處計燒燬鹽井共十四眼，一切損失共約百餘萬，彙所燒各井，係產鹽最富者，觀火者絡繹於途，均嘆自貢鹽產精華付諸一炬云，至一切損失，俟調查詳誌，（七月一十九日自自井寄）

陳蘭亭解決黃文裳團部隊
—在石柱所屬之〇池地方—

倍陵七月二十九日特約通信云，二十軍第三師陳蘭亭師長，日前到涪，奉郭軍長面諭，飭再切實改編所部以節餉糈、陳師長遵將所部縮編爲七團，（原編十團）返鄂後，即着手進行，殊該師駐高家鎮之獨立第二旅第五團黃文裳所部，不服改編，突于日昨（二十六日）叛逃，共拖去人槍兩連，擬向黔江羅觀光，時黃團長本人，尚駐鄂城，聞變無法制止，陳師長聞耗，當派教導第一營營長冉良臣率隊前往追擊，又派花副師長茂如由捷徑到石柱調第八團扼守黔江要道，靜待截擊，昨（二十七日）午後三鐘花副師長率第八團在石柱屬之江池壩方，（距石城五十里係進黔江要道，）即遇黃團叛兵團防四面圍攻，已將黃團所叛兩連槍枝完全繳獲，並圍得叛變官兵，已押解回鄂分別究辦云，（書生）

重慶大同機器電料公司新到現貨廣告
洋油機 克𦀟森火油引擎 一匹半馬力起至廿四馬力止
黑油機 曲軸牌 黑油引擎 自五匹馬力起至廿四匹馬力止

牙醫師劉雨齋
上海特別市衛生局登記

專治各種疑難牙症 立刻止痛限日全愈
診所 重慶商業場容康牙醫局
診例 號金一角 診費二元

國術第一次省考開幕

四川省國術分館於廿六日在省少城公園舉行第一次省考典禮，其程序如次，一，黨部代表就位，二，四川省政府主席各委員各軍政長官就位，三，主試委員考試委員裁判員監察委員總副指揮就位，四，本館館長董事長及各職員就位，五，各來賓就位，六，全體肅立，七，奏國樂，八，樂止，九，向總理遺像及黨國旗行三鞠躬，十，主席恭讀總理遺囑，靜默三分鐘復帽就座，十一，主席報告舉行考試典禮籌備經過，十二，考試委員率全體各職員就職，敬謹宣誓，十三，四川省黨部訓詞，十四，四川省政府主席及各委員訓詞，十五，主席委員訓詞，十六，中央監臨代表訓詞，十七，考試委員長訓詞，十八，評判委員長訓詞，十九，來賓講演，二十，主席答詞，二一，奏國樂，樂止，二二，禮成，二三，攝影，是日到會者，有郭晉康，向育仁，陳益廷，及劉自乾代表冷遇春，田頌堯代表馬瑙生等數十人，由劉自乾代表冷遇春主席，開會行禮如儀，鄧彌董事向衆代表讀四川省第一次國術省考試委員會及全體各職員就職宣詞云，余等謹遵先總理遺訓，服從黨義，奉行國法，急起直追，提倡國術，以親愛之精誠，團結各宗派，化除門界限，公開研究，期達自強強種，自救救國，恢復固有國技，發揚民族精神，此次考試，敬謹將事，一秉至公，不結黨，不營私，不避忌，不遺材，始終如一，如違背誓言，願受黨國最嚴厲之處分，謹此宣誓後馬維騏董事長致答謝詞云，此次舉行國術省考，實乃先總理五權之一，同人等內籌備不周，又承各位軍政長官以及各來賓光臨指導訓示個人代表全體十二萬分接受感謝云云，詞畢，奏樂，撮影散會，

是日各方紛致祝詞甚多，茲擇要錄次，

劉自乾鄧錫侯田頌堯共同祝詞云，龍上飛行，縱橫日尺，迴旋運動，水力激入，古昔神勇，實衆人敵，筋骸柔逸，我武不揚，國恥尋讐，中樞起衰，桓桓多士，懷瑜抱璧，掄俊絜長，曰英曰傑，分列踏科，角鋼杪石，以強吾軍，以民吾國，制勝倘奇，惟尊任力，鼎彝鐫勳，永垂騰騎爲，

劉甫澄軍長祝辭云，專我中華，神明之胄，文治武術，不落人後，自武犯禁，爲世病詬，遂黜文辭，寬衣博袖，黨國成立，武德覆敷，國術一館，如火如荼，惟我四川，承中樞，旁求俊彥，實之首都，七月之交，吾川省試，濟濟英傑，四方來至，各表所能，萬人辟易，遂救頹靡，共爲國器，

又訊，此次國術分館

布置狀況

少城公園國術分館，即爲國術省考試場，規模擴大，茲一一分述如次，自公園後門，即於路線上滿扯天花，直至該館門口，通扯天花，周圍到處，以卍字欄杆，以及柏枝彩坊等，正中即爲試台，台之四周，即爲參觀席，台之上方，即爲主試委員及各職員席，兩旁爲來賓席，男女入口處，均各設有售票所一處，主試委員上方，則高懸先總理遺像，

攷試組織

此次國術分館遵照中央組織條例，舉行國術省考，乃組織一四川第一次國術考試委員會，其內部之組織，以孫元青，尹碩權，陳益廷，爲攷試委員長，馬維騏，鄧潤渠，爲評判委員長，侯萬里，羅春舫，陳玉安，江文蔚，葉德勝，程海全，爲評判員，劉自乾，鄧錫侯，田頌堯，劉甫澄，向育仁，冷曝東，杜少棠，楊子惠，劉積之，賴心輝，爲主試委員，黃逸民，李其相，冷寅東，馬德齋，王惠安，陳書農，向俗昌，寇孟波，胡峻全，楊國平，傅棣之，劉孟儒，賴孔楨，孫德操，向仙樵，馮一披，文和生爲襄試委員，邱志云，黃公茂，傅春宣，曾南夫，田伯施，牛範九，周少芝，陳夢云，羅述，爲監試委員，鄧漢齋爲總指揮，王叔槐副之，林君甯爲指導委員主任，喻德安，楊興平，傅月風，謝運松，陳文定，曾治堂，張海云，宋海波，爲指導員，竹渭川，周海泉，謝運松，劉玉書，傅玉龍，傅月風，葉德勝，李文德，爲糾查員，劉玉書爲總務主任，郭玉章爲庶務主任，謝運松爲會計，嚴叔新爲文書，陳澤民爲文牘，鄒培基，蘇直夫，爲錄事，饒子和，喻洪中爲實傳，林君甯，李澄波，汪子清，爲編纂，喻德安，尹洪年，喬立中，劉正遠，王道中爲招待員，薛子安爲衛生股主任，陳必全爲唱名員，陳澤民爲檢查員，劉見山爲售票員，

攷試資格

此次四川國術分館，遵照中央考試條例，於夏季中，集合全省市國術人才，舉行省考，凡所屬各縣國術支館成立者，由各支館審查相當資格保送，如支館未成立者，則由各縣知事審查相當資格保證章或俱章者，亦均得參加此次考試，如無以上兩種資格，但凡在民國十八年以前，曾經本分館國術比賽，或精於國術，而現服役各機關，未曾回籍，而志願投考者，須由考試委員會後審查既爲資格相當亦能投考參加云，

考試科目

此次舉行國術省攷，其攷試科目，共分兩種，（甲）國術（一）拳足科，（二）摔角科，（三）器械科，（乙）國學（一）三民主義，（二）國術史，「口試」術精要」，三 生理大要，四 術生要義 但上條例定科目，此外特加專門羽術較力兩科，

預試方法

各生依次入場，聽應唱號，第一日表演拳足，第二日表演器械，表演後檢查身體，榜列有名者，聽候正試，

正式方法

由考試委員會將預試榜列各員，一律編爲號數，復將所有號數，製竹籤置於筒內，由評判員指導評判員抽簽唱號後，則登台對試，當抽簽時，凡編入號之應試者，均應齊集台下，抽出後，則以五人編爲一組，對試拳足，摔角器械三科，以最終勝者爲及格，選至原定武士額止，但對試時，分紅白一種標記，評判員施其紅白，成白中紅，唱號記錄云，

評判標準

拳足對試，每次對試三合，以兩台佔優勢者爲勝，以擊中身首背腿四處爲限，至摔角勝，二人倒地，以先爲勝，倒者爲致，如故意遷延躊躇畏縮，摔五分鐘不上者，即取銷其比試權，器械對試，須先猶具，以先擊中四肢部手者爲勝，擊中者爲中，不按規矩亂打者，應即制止，而以上一種對試，均禁勝，取日按情節輕重，分別處罰云，

應試儀式

應試者須着短衣扣袖麻履，腰束板帶，立定試台下候試及傳呼至本人名姓時，則同對手二人上台，由司儀員指導 立向黨國旗及先總理遺像即二人相對，互行一鞠躬禮後，又由評判員聞令後即開始對試，當應試者，在對試之時之指導，或停或止，否則取消其應試權，不得再試及判定勝負後，二人仍立向黨國旗及先總理相行一鞠躬禮，再相對互行一鞠躬禮而退歸台下，聽候定期發榜云，

考試時間

每日攷試時間，以午前七時起，十一時爲止，凡應試者 須六半以前一律到齊應考云，

巴比甯遷移大減價廣告

本行現由左營街移至白象街商務書館隔壁第六十號泰記卷菸近爲酬謝各界惠顧之雅意特將經售之印刷油墨照像材料照碼八折自登報日起以一月爲限外埠遠道以接信之日起如蒙惠顧無任歡迎謹此佈露

鳴謝聯保公司賠款啓事

啓者此次江南館失慎殃及敝行貨物悉被焚燬幸事前由頓清泉君經手在聯保公司保有火險本銀四千兩當經該公司驗明業已如數賠訖可見該公司履行賠款迅速無怪各界咸相稱許而該公司營業日益繁盛也數行激之餘特此登報鳴謝

元利洋行啓

鼎新模範舞臺啓事

逕啓者本舞臺就前有悅合茶園舊址另行改造座次安適空氣流通園址寬洋招徠凋到無不熱忱講求以副來賓

新到 素面印度綢
顏色鮮豔。百折不皺
旗袍短服。均極相宜
新豐街宏裕商店

省府明令財廳取締萬國儲會
因江子愚力陳萬會狡詐擅專諸弊端 特令財政廳查辦以維國計而重利權

四川財政廳昨奉省政府令，據二十四軍部顧問江子愚呈請查禁有獎萬儲會，以維國計而重利權，文云，爲令飭事，案准二十四軍部顧問江子愚呈，爲懇請通令查禁各種有獎儲會，以清積弊而維國計，竊查各種有獎儲會，[illegible]風，實則均類賭博，吸收膏血，操縱金融，[illegible]，徒飽私慾，任情奇特，厭迫平民，[illegible]，忘團體之性質，擅更條例，強儲戶以必從，巧弄刺棍，[illegible]奸商所不及，凡屬儲會，大抵皆然，而萬國儲會尤甚，其欺騙不一其人，登報鳴冤者有之，數函質問者有之，開會討論者有之，呈請查究者有之，大反輿情，已可概見，往歲時起風潮，成都分會[illegible]於倒閉，儲戶憤懣，[illegible]可施，其尤爲荒謬違法悖理者，莫如去年幣制之[illegible]，[illegible]例之良機，自去年幣潮發生後，凡抵借者要求以洋，均不允許，祇以廠半元借出，曾不數月，居然勒儲戶以洋，[illegible]何種貨幣借貸，應以何種貨幣償還，法理所昭，[illegible]，況抵借時，即預扣周年利息，又何得[illegible]變動預約，并以片面違法之廣告，強制儲戶，[illegible]專橫，一至於此，又查該會總分各會，其日收之數，常多於支，款積愈多，漫無限制，其他營業，有資本可稽，惟此種投機，并無絲毫資本，究竟儲金若干，存息何所，重重黑幕，若不及早嚴定，後患何所[illegible]，儲戶質問，[illegible]，或給以虛詞，或諉諉國際，[illegible]制多端，儲戶仟其指揮，廣告幾同命令，若非[illegible]，何至如斯，儲款之危，自能逆料，況所[illegible]，以中國[illegible]，不過少數洋奴，故發巨款，以中國民脂之[illegible]，吸收於海外，太阿倒柄，其患尤深，財政前途，[illegible]，率由前讀財部通令，查禁類似賭博之有獎儲蓄，[illegible]，洞見本源，凡[illegible]，其令文[illegible]，而萬儲自在查禁之列，愚亦儲戶，身受其[illegible]，已呈請政府，授令查禁，[illegible]，如歇點交政府，由政府遴派妥員接收，另組合作儲會，以免奸人擅專，即或睽離[illegible]更，亦當從嚴取締，其[illegible]，辦法若何，必須呈明眞相，由政府核准，及儲戶承認，方爲有效，政府及儲戶，得隨時稽之，庶免該會少數私人，仍施僞技，壟斷金融，於未經查禁及取締前，[illegible]府先將該會經理及重要職員，嚴加監視，以免乘機倒騙，庶儲戶之保障可憑，中央之威信可立，沾被[illegible]，利頼實關於國際，再查該分會成立，雖將十年，并未立[illegible]，尤[illegible]違法理，應予制裁，合併呈明，謹呈鈞府，[illegible]，以據呈儲蓄獎劵類似賭博，應在查禁之例，并請從嚴取締各節，仰候令行財政廳查核辦理可也，此[illegible]，合亟令仰該廳遵照辦理，仍將遵辦情形具報備查，此令，又江君既呈政府後，復將原呈用快郵通電各界，其末附[illegible]，凡本國人，必當同具公憤，尙望刀予贊同，一致援助，或多組儲戶監察團，以監察之，或廣爲公論，以申徙之，略計民生，庶非小補，謹陳管見，佇候衛裁，江子愚叩，卅日，自成都少城柵子街，二十七號發，

勝家公司堆棧啓事

一 堆積相因
一 棧單押款
一 貨品保險
一 代運申漢

棧設道門口勝家總公司 千廝門外百家市街

曠繼勳略歷

此次曠繼勳忽然揭出赤幟，東奔西竄，川中軍政各界，莫不注意及之，茲將曠本人之略歷，錄誌於次，以備參證，曠本人原係黔籍，現川陝邊防督辦劉存厚，爲導師出川，入滇南，曠會以部卒隨往，會肄業軍士教導隊，略受軍

電話機 瑞典式 黃黑亮 沙帽式 及各種抬機 總機 乾電 鉛絲 各種新奇手電筒 電池 及一切電燈材料齊備零市批發均極便宜 營業部 小什字廿號 學街廿號 同啓

事教育，服務穎心輝部頗久，在陝時，因二師與二十一師名義問題，及漢械問題，糾糾鬮鬮，釀釁彌久，隔閡浸深，請川之役，劉復回川，而穎心輝部，遂與劉脫離關係，別屬他軍，此所隸部隊第一次變化也，逾數年，又經幾度之戰役，曠乃推任賴軍廿澤霖部營長，迄民國十三年，楊森以督辦四川軍務善後事宜名義，坐鎮成都，其勢甚盛，賴軍廿劉兩部，又轉隸楊軍成師，曠由升任團長，此所隸部隊第二次之變化也，乙丑之役，楊軍挫敗，楊氏出走，廿劉兩部，復改隸清鄉督辦鄧錫侯部，鄧即以廿劉兩部，撥歸江防軍節制，曠仍任團長，此所隸部隊第三次之變化也，廿劉兩部改隸江防軍後，即駐防彭崇，繼因內部潰裂，曠王（王亦團長）遂聯絡倒廿，而暫推劉瀛改任師長，作彼傀儡，以供對外之支應，曠旋陞任旅長，此又曠直接參與第四次之變化也，於時，彭崇兩縣赤色甚濃，凡稍留心時情者，類皆知之，去年曠部調移成都，即駐紮外北鳳凰山，舊有營防，頗被毀偕折毀，吾人偶爾往來新都道上，常見有樑木幕石，以車搬運者，即此項買賣也，並嘗於成都市內，秘密組織暗殺綁票之機關，擄人勒贖，二十四軍陳旅王鑄予參謀長被綁 其一事也，去年冬季，江巴之戰 及今年資內戰爭，首與渝軍接觸，吾人查考該部積年變化之歷史，則此次突起異軍，高懸赤幟，亦正無足多怪，不過於迭變化史中，又添增一新頁耳，（轉載新四川日刊）

蓉訊拾零

省指委熊曉岩回省，在家休養，未到指會辦公，會中職員等，因積欠薪俸已久，盼熊到會甚切，

華陽縣 簡陽來客談，華陽縣屬大塆包附近，前日忽然大風吹來冰雹，打壞玉麥高粱等項，吹倒樹木無數，

二十四軍軍司令部，昨委胡文蔚為交通處處長，

二十四軍軍政治學校，定於本月卅一號點編特別訓練班學員並定八月一號正式開學，

省府昨據外交署特派四川交涉員李思純呈請撥款補助，經會決議仍照前實辦事處辦法，由三軍部按月撥款維持，

報載楊叔明已於二十四日午後五鐘由綏撥省，

二十四軍部昨委永川卸任教育局長黃孝永女士為諮議，

此次日本東京陸軍士官學校畢業生中，有中國學生一百一十八名，於七月十七日舉行畢業典禮，給予文憑，其中川省學生亦頗不少，

四川邊防軍第三師六旅何德隅旅長，決於八月一日由潼南防次首途晉省，

郭汝棟又處決共黨六人

▲姓名不詳

華洋社涪陵特電，二十軍西關衛戍司令部鄭西杰，原係新編部隊 有反動份子混雜其間，據云鄒軍長早有所聞，特令鄭營長，嚴查此案，茲於昨（三十）日檢出六名，均有與共產黨勾結圖謀暴動之確實證據，並敢乘夜叛變，當即槍斃於南市，

成都組織無線電研究會

民福通信社消息 在念世紀科學昌明中，足以闡揚文化者，厥惟電報事業，近來川中特設無線電台，交通前途大可樂觀，頃探得現在服務無線電台某某等 在此間組織一無線電台研究會，藉來前途發展，正未有艾，該會尊有宣言如次，吾川僻處西陲，交通滯塞，科學智識，僅具初基，建設事業，除少數特殊地點外，大多數仍在乎工業狀態中，推其原因，純由交通不便所致，本會同人，以為整理四川，應自建設着手，復以無線電為推動機械工業發展之主要原素，為建設新四川之不二法門 前於電學原理，業經潛心研索，略知門徑，服務電業，關於實習一端，又具相當技術，惟科學進步，涉無止境，而個人智識殊感有涯，是以居常感覺電學理論之深邃，應用之廣漠，既非離羣索居所能獨力支持，更非仰天玄想所能窮其奧義，若更自矜滿假，固步自封，則科學日昌 勢將落伍，同人等有鑒於此，爰集同志，組織斯會，其目的一面在研究電學本身之進步，一面在企圖四川建設事業之發展，謹本斯旨，努力前驅，尚望各界人士，時賜南針，匡其不逮，特此宣言，伏維鑒察，

天然的淘汰

同志們：對於舊裝，不是很不贊成的嗎？所以他現在受了天然的淘汰，可是要打倒舊裝，非請到商業場永信於商店去不可：因為他是新時代產生下來的，無論什麼衣料，都把他變成非常的考較，非常的翻新，同志們，把他的衣料穿在身上，很熱烈的，把人都變成了時髦的姿勢了，

賴軍借券無効矣

廿四軍不能抵納糧稅 合江徵收局布告

流音七月卅日自合江 廿七日，合江徵收局布告略謂案奉廿四軍軍長劉養電開，賴周任內該縣所發借券，現尚有一十九萬八千餘元，留在民間，民衆團保會議，擬以抵納欠糧等款，查該縣欠糧早經撥作政費，不能再收借券，此令等因，奉此，自後繳納糧稅，一律須用現金，所有該項借券，全作無效云云，

劉文輝津貼留藏學法者

西康專訊，二十四軍劉軍長允四川佛學會之請，對於四川留藏學法僧衆，已令西康財務統籌處按月撥發大洋一百元，以資津貼，並令西康政委會就近監督一切進行，

滌秋週年紀念

▲週年紀念 ▲歡迎來賓

嗚！光陰真快呀！一會兒敝館又是一週年紀念了，回憶去歲敝館開幕時，金風初至，桐葉舞空，至今風景依然，河山如舊，主客重逢，歡然道故，其樂何如，敝主人為酬來賓雅意，特於七月初一日起至初七日止，每餐一份特贈送加大絲光素手巾一張，用表歡迎，而資紀念，尚望各界不吝玉趾，是所切盼，再紀念期內不定座位，滌秋山館啓

本埠新聞

短訊錄要

▲此間巴縣縣政府因李仲公何輯五兩特派員日內即將赴黔，已代為預備赴貴陽夫馬，劉軍長湘曾於一號午後，邀李何隨帶衛隊往南山避暑，

▲涪陵來客云，郭軍長委蕭嘉為涪陵中小合校校長，蕭已就職，

▲此間新生命社消息，唐師住變，匪風漸靖，現已將奉節城防撤廢，所有城門啓閉事宜，由縣長指揮團防担任，

▲聞東里各場民衆，正紛紛組織里民會，以督促鄉治進行，

▲渝州通信社消息，曹燮陽已乘富源輪逃滬，

▲日前英兵艦『培武號』由重慶運私土九十一斤半 被我武漢清理特稅處，及江漢關會同查獲，當亟請交涉署向英領交涉，（國悟社）

▲巴縣第一高小校校長文郁周及模範初校長陳笠舟，均遭控告，縣政府昨令飭教育局查覆，

▲三北公司之吳興輪，浪沉胡敬堂等木船案，雙方各執一詞，久而未決，近聞航務處已有解決辦法，

▲昨航務處函中西各輪船買辦，調查宜地稅收機關及該地駐軍名銜，以便交涉護輪一切事宜，

△九旅十五團朱慶餘團長，現於悅來場駐地，舉辦士兵消費合作社，

△廿一軍部委徐良臣為三師七旅二等軍醫正，喬士林為本軍軍官補習團教育副官，

△航務處呈送冒充檢查人犯楊海福到廿一軍部，已經判處拘役一月，發交巴縣政府執行，

（藏龍乙丙 育乙 魂丙），（合理乙 光乙 乙丙 毅乙）

李何陳在民衆歡迎席上之演說詞

重慶革命新聞社消息，中央特派查辦滇黔軍事全權委員李仲公何輯五及省指導委員陳介生，已於日前到渝各情，曾誌報端，本月一號，本市黨政民衆團體各機關，特假縣黨部地點，開一盛大之歡迎會，是日與者，不下百餘團體代表，公推唐重民主席，陳雲天速記，行禮如儀，首由

主席報告

○發起歡迎會之意義，略謂今天是我們重慶市百餘民衆團體自動開的中央特派員會，這個會中包有兩種要義，（一）中央三全大會閉幕後，一切議過之決議案，如肅清反動份子，外交方針，內政整理，教育預備，國防計劃，編遣軍隊，實施訓政等種種重要問題，亟待解決，吾川地處西陲，交通不便，以故中央對於川事便長莫及，又不十分明瞭，欲治無由，今幸中央特派查辦滇黔軍事全權委員李何兩同志，順駕來川，藉此便可指示中央最近政情，及外交形勢，俾各級川民，得以明瞭，（二）川滇黔的民衆是很富於革命性的，對於革命，也有相當的認識，只是被軍閥壓迫，不能伸展而已，至於軍事方面，除了自相火併而外，未出一兵一卒，參加幾次北伐，這種絕無僅有的川軍污點，說來真是慚愧極了，今中央既派專員赴黔 辦理善後事宜 就地商榷二十一軍劉甫澄軍長及省府主席劉自乾，以便有所借鏡，我們知道三省民衆，已經是奄奄一息，備受軍閥蹂躪，痛苦不堪，亟待拯救的，尤其四川民衆，更居於鐵蹄之下，此不能不望兩特派員顧念民，因有所解決，雖然川中有一部份軍隊比較服從中央的 然而掛羊頭賣狗肉的，舉目皆是，實屬不少，這點亦應由中央明令編遣，始為治本之良法，民衆疾苦，亦能解除 要是不然，也等於零了，其次川省黨務，自孫洪圖案發生，楊李諸委員憤而出走後，遂形停頓，現在陳介生同志返川，當有一翻大改進，這便是今天歡迎會的兩種意義了，完結，當即請中央特派滇黔軍事全權委員

李仲公同志演說

○其題名曰（裁兵救國與四川）主席、各市民衆團體代表，市縣黨會諸同志，今天承蒙這樣的熱烈歡迎，十分感謝 仲公此次奉中央命令到西南解決滇黔事的責任，但兄弟中心使命，是在辦理，今天兄弟出席，是以黨國資格與各同志講話，特向各位同志見面，尤為欣幸，說到歡迎，實不敢當，剛纔聽主席說的幾點 合意的為備大 中央黨西南方面，已擬有具體辦法不久即當實現，今天我所說的是裁兵救國與四川，編遣會議是兄弟担任，外交報告是兄弟沒有充分預備演詞 尚盼各同志原諒，

（一）裁兵救國的意義 「裁兵救國」這四個字是本黨孫中山先生北伐的時候 提出來的口號和平奮鬥救中國也是孫總理臨逝時底沉痛呼聲，這種主張并不是國民黨才有的 即世界各先進國家，均有是項政策，長在社會進化過程中，可以說是繼續不斷的，誰也知道，兵是用以防國，內鎮盜匪，國家用的，非任何私人有的，有時因某種關係，必要非常的時候，得增兵，兵是不可不有，但又不可太多，中國不患貧，而患在兵廣 試看北洋軍閥袁世凱吳佩孚，擁兵自衛是如何貽害無窮，這便是為兵歸私有制度之不良，一次北伐時，我們孫總理又不能不至北方，剷除革命障礙軍閥吳段，直攻其大本營，向着反革命衝鋒，一方面又要鎮靜自己的革命軍，那時的局面，也是非常分裂 西南方面，應時而起的反動小軍閥，又作吳段內應，完全處於賣國，何堪代表民意，是時總理又恐革命紀律組織，無深的訓練，乃在廣東辦黃埔軍官校，訓練黨軍，以謀系統化 繼後由黨軍發軔後，各地軍閥相繼打倒，現在呢，有些陽做假革命招牌，實不啻變相的軍閥，苛捐林立，民不聊生，重重剝削，括入私囊，以作招兵買馬，自居一方之雄，這種思想，至極錯誤，然而整個中國一面，從軍事觀察，舍裁兵而外，簡無其他出路了，

（二）編遣會議與編遣會議議決案，綜上觀之 裁兵救國，為吾國當務之急，固無待言也，民十五年，總理曾以「兵工政策」號召 意在使和平統一國家，因過去的中國，全國皆兵，且乏軍紀，結果亦未實現，國府今年五院成立後，惟一目標，即遵照總理遺志，貫徹初衷，從速召集編遣會議，以救危亡之中國，當召集各軍團首及各路總指揮，就京開編遣會議，是會精神，極為嚴肅，最要緊的，便是：「國軍編遣會議的進行大綱」，這大綱裏面的重要幾點，可分數項，（一）裁兵是自減軍隊個人化，或使軍，自覺，所有類的從前督辦等封建頭銜，防區制度，一切惡習，均應打破，蓋以師為單位 軍長以上名義，完全取銷，所有軍隊均歸國有，（二）我國過去全國兵額太多，大約計有兩百萬以上在經濟窮窘的中國，那裏去籌若鉅之軍費，因此只見全國民衆的血汗，所換來的代價，被那去 補充軍 用了，至於 訓政開始 實施建設之費，亦為軍事所挪用，國困民窮，實發於此，（三）全國收入的稅收，年可得三萬七千萬，在第一次裁兵會議，均以現在全國總收入，假使我去一萬軍隊，即可省餘一千九百萬，編遣以後，國防準確定，以下即按次大加裁減，全國祇留五十師，作為國防常備兵，這項軍費，統由國府担任，不剝削於民衆，如必要或外變緊急時，得用徵兵制度，以敵對各國，舉生工人，皆有軍事訓練，一遇國難，即赴前方，國難救平，仍歸原地，此習慣也，吾國如實行編遣後 兵既遣散，化兵為農工，軍費一項，當作為建設，一切實施，不難着手，至於軍官出洋或遣散，或屯墾，均在計劃中，所以目前編遣實為要務，亦即貫澈總理裁兵主張，尚望全國民衆，一致擁護，促其早日實現，

（三）國軍編遣會議後之障礙種種 自各集團軍，各路總指揮，如李馮閻等，當開編遣會議時，均已親自簽字通過，孰閉會後，事與心違，仍施行其兵為自有手段，無不與中央反抗，其實只能取消名義，不能干與實施，封建思想，一有於此，因是編遣會閉幕後，即生大障礙，換句話說，也就是反革命與革命者的鬥爭，中央屢電通衢，又用政治手腕，向李馮等解釋，仍不肯聽，中央對於編遣議案 重視非常，見桂系軍閥李宗仁，表面服從中央，心裏仍想稱霸川滇黔，野心蓬勃，躍躍欲動，不裁兵，不聽令，有利於己之令則遵，不利於己之令則違 中央為不得已，乃以最後一致對付，始有討伐桂系之役，好在義兵一到，該逆勢如破竹，不一時即行消滅，而馮玉祥亦陽奉陰違，公然反抗中央，不遵編遣議案，竟想打出關外，投降俄國，中央見其倒行逆施，敢冒天下之大不韙，於是免職查辦，開除馮之黨籍，韓復榘等，深明馮之荒謬絕倫，與馮脫離，促其翻然悔悟，馮氏自知理乖，始哀求中央取消討伐令，特別寬容，蔣主席與馮在北平晤面，蔣謂非馮出洋不可，馮謂死否認有違抗中央情事，馮稱所有反對中央電文，個人一概不知等語，中央以寬仁為懷，亦聽其從容出洋，

（四）今日編遣會議之續開，中央預備馮之出洋也，銜恐該軍部隊，羣龍無首，將軍隊交與閻錫山管轄，或遣或編，次第實施，一面又因閻之對於中央，願存絕對服從觀念，號稱革命軍人，從未有反動表示，事實昭昭，不難致查，且閻對馮，極表好感，閻自願將已兵權一二集團軍及所屬防區，絕交中央管理，也個人願同馮氏出洋，詎點我們認為閻有相當覺悟，亦實於我國不致再蹈兵禍也，中央接到此項消息 竭力慰留閻氏 制止出洋，因種種均待商議編遣事，閻聞之，亦唯唯遵命停行，并為馮請命許其暫居山西，中央對編遣會議，又預備續開 川滇黔三省軍長以上，均須列席，藉以實現編遣方案，督促兵工政策早日成功，假使再有反對編遣會議者，中央當以反動論，李馮即可作為前車之鑒，因中央預計 除了編遣軍隊外，非此不能救國，非此不是國民革命的出路了，

（五）第六編遣區與四川的編遣問題 現在說到四川本身了，川滇黔三省的軍事政治，相互有密切關係，故特劃為第六區，在現今的四川人民，所有的痛苦，一句話說，便是兵多，事實如此，非係空言，試看在額軍隊逾 十餘萬以上 此外預備補充游擊編匪，尚且不計，雖然川省出產豐富 十肥出廣，然而有了這大消耗，層層剝削，也只有坐以待斃，所以說四川的民衆痛苦，為全國民衆中最痛苦的同胞了，中央對西南，決採取編遣方案，實施建設，決不容少數軍閥，再肆壓迫，川省政府，形式成立，其實仍歸虛設，蓋各軍不理 各自為政，俗語就是了（未完）

在修造中一俟完竣即行正式開幕特此預報週知諸維台照是荷此佈 經理馮什竹啓

長安……天
出售大小珍珠廉價歡迎
兌出肆拾貳兩正
得圖相館緊要啓事

重慶商業場

新亞書局

新到各書

遊美短篇軼事	實價五角
上海的故事	實價五角
碎錦	實價七角
十日談選	三角五仙
自然科學	二角五仙
阿英	三角九仙
瑪爾伐	三角五仙
新俄學生日記	實價一元
死囚的末日	實價六角
擅泰琪兒之死	實價三角
現代民族問題	實價四角
社會科學概論	實價四角
祝老夫子	實價五角
獨清譯詩集	實價五角
一個誠實的賊	實價六角
小物件	實價八仙
知行書信	實價五角
伊所伯的寓言	九角五仙
愛的分野	一元二角
苦海	實價六角
雨點集	實價五角
大黑狼的故事	七角五仙
婦女性愛史	實價七角
現代婦女思潮	四角五仙
戀愛破滅論	實價三角
枳花集	實價七角
叛道的女性	實價六角
精翠湖濱	實價七角
珈琲座談	四角五仙
潛熾的心	四角五仙
肉與死	八角五仙
椰子集	實價五角
古國的人們	實價五角
銀鈴	實價三角
新郎的感想	實價三角
愛與愁	六角五仙
無名的死者	三角五仙
俄國三十文豪	三角五仙
抒情詩選	三角五仙
小約翰	價價八角
白鷺洲	實價九角
狂瀾	實價八角
淚	實價六角
悲離	五角

神怪奇俠傳（紅槍會神術秘史）

本書名爲神怪，實係近年事實詳載，南北鎗兒中原怪俠之壯史，如紅槍會之組織及其武術咒語之訣，練功之法術，刀槍不入炮火不傷之秘訣，種種事跡，均係著者親身經歷，有實現之可能，並非消德可比，可作秘密社會史讀，又可作述說術者讀，誠最新奇最有價值之小說也。
▲全書分裝三冊▲定價大洋一元四角

十八般武藝全書（武術正宗）

▲欲求強國強種者不可不閱
▲欲求抵抗禦敵者不可不閱
本書每般之內均繪有圖數十餘幅先敘其由來及構造，功能練習法，如何動手，如何動腳，各種姿勢。
△按圖實習，不滿一月，可以成功。
△附錄十二段錦△外功練習法
▲全書精裝一厚冊▲定價大洋三元正
以上兩種特價七折　外埠函購寄費加一

司丹康美髮霜

各式梳理均可如意

女子用司丹康理髮不問梳波浪式中分式鬈曲式倒梳式均可如意

此霜擦入髮際立即使髮柔軟光潔隨意梳理無不合式雖爲硬髮亦能服帖整齊

Stacomb
MAKES THE HAIR STAY COMBED

美商　怡昌洋行　中國總經理　上海廣東路三號

贈券
茲寄上中國郵票十分請即付司丹康美髮霜樣子一盒此致
上海怡昌洋行司丹康部
姓名
地址
重

謹防假冒　請認明上列英文商標及罐貼

（二）

本埠各大藥房百貨公司食品公司均有代售 外埠……

慶茲新春，萬物向榮。活潑潑地歡欣鼓舞。他們齊聲朗唱着嘹喨的惠民歌！天真爛漫的兒童們，個個都手攜手兒望着惠民奶粉罐！

好小朋友，我說着，都知道惠民奶粉是兒童之寶。我們的寶物，我們的生命，我們都愛他，永作好伴侶。

總發行所　惠民奶粉公司　上海四川路五號

四川重慶都郵街門口勝家公司代銷

訂閱本報諸君注意

（一）凡訂閱本報諸君請速向本報發行部（商業場西大街丙字一號）交涉或致函發行部交涉亦可否則脫落恕不負責

（二）外埠訂閱本報諸君函中附有郵票用臘紙隔好或匯票者用雙掛號付郵俾本報易於清查否則如有損失本報恕不負責

本報謹啓

道同煙草公司

新由申漢運到名牌香煙

十支	川貓
二十支	美傘
十支	紅雲
十支	萬華林
五十支	紅雲
五十支	金鎊
五十支	萬華林
五十支	三五

以上各牌此地鮮有本公司爲創銷起見除照成本發行輪繳均另埶外并備各種贈品再打九五折一月實行犧牲

本公司代理兌換萬華林 金鎊 贈品贈券

營業地點打銅街

三星汽水

請飲三星汽水
立刻使你身體清涼
精神爽快
（各大餐旅館冰店均有出售）
廠設戴家巷順城街二號
重慶三星汽水公司啓
總批發處瞰江旅社

BAYER

勿蹈此人之覆轍
勿令病久留於身
凡遇感冒傷風寒熱風濕以及頭痛牙痛等宜速服拜耳阿司匹靈片
但惟有真正原瓶上有十字縱橫拜耳商標之藥片方有確實靈速之功效
購時切須注意
謹防假冒

本行經理德國五大藥廠著名靈驗藥品價值克己發運迅速以供各界之需要並隨時備有大宗現貨凡內地各醫界郵購當班發貨不誤特此廣告

重慶長安寺斗邊街
謙信洋行謹啓

新雪佛蘭汽車

雪佛蘭歷史中之新紀元

一九二九年新式雪佛蘭汽車出世
六汽缸車售四汽缸車之價錢

美國通用汽車公司。資財之富。人才之衆。於此一九二九年新雪佛蘭之出世。更爲彰明較著。此雪佛蘭。實在雪佛蘭歷史上開一新紀元。計費四年之光陰。造車機百餘種。經種種改良試驗。最後選定今日之車機。如此精美之汽車。雖有六汽缸。而定價則與四汽缸者無異。對於此新車。愈審查愈比較。必愈欲購之。試將此新雪佛蘭。自各方面考察之。車身車機與用料之各部。無一不有勝人之處。可謂天下無敵車。擇其大要。舉之於下。

新雪佛蘭六汽缸之車機。爲著名之汽門在機蓋內式。機力加大百分之三十二。速度加增百分之二十。汽油每加侖。平均可行二十英里。且經平力機與壓力機校正。最爲精細。油系亦爲新式。自由動作。又AC汽油噴射機與濾油器。亦均爲新式。

新雪佛蘭之拐軸。加重更長。

新雪佛蘭之車身爲著名飛雪廠出品。加以改低。車內地位更爲寬敞。轎車之駕駛座可以活動。可自由調節。

新雪佛蘭之底盤。又加重。加厚之槽形鋼梁。標檔接頭。非常堅實。另裝新式避震器。各駛位之手柄便利。所有駕駛機關。無不全裝鋼球。使車之運行。圓滑自然。又有新式大號四輪車剎。無論何時。絕對保險。

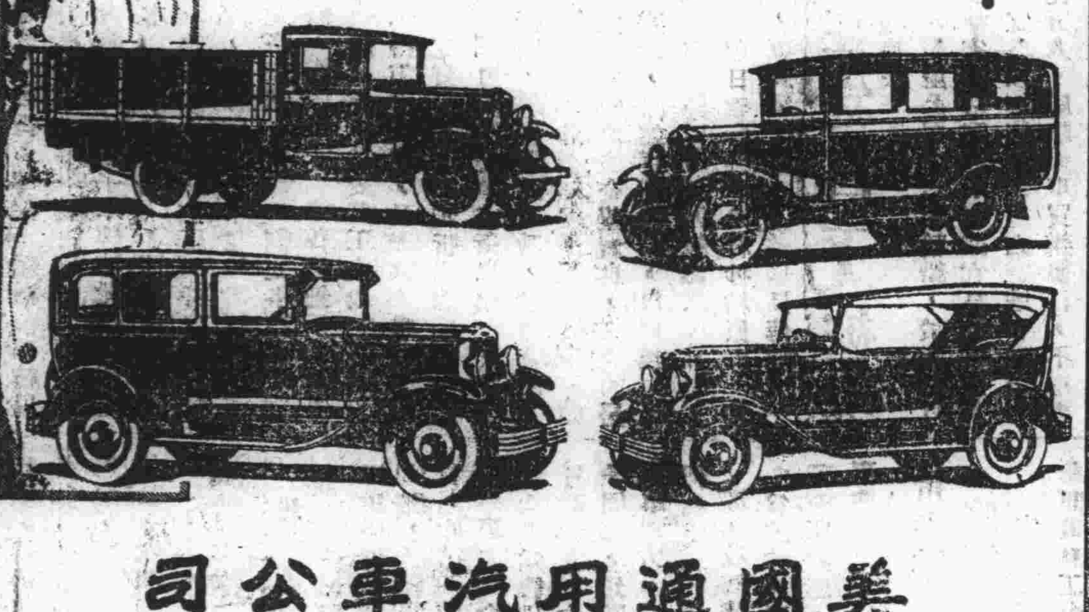

美國通用汽車公司
上海廣東路三號

漢口經理安利洋行江西路十七號

晉豐源參茸燕號

重慶新豐街第八號

大批熱天各貨品

紫雪丹　牛黃丸　金靈丹　如意油　紅靈丹　行軍散　痢症散　痧氣丸
官燕（斛片）　龜齡集　東阿膠　官燕（雪）　銀耳（白）　米洋參　高麗參　鹿茸（片粉）
京半夏　海狗腎　東波蔻　神樸（老山）　紅枸杞　沉香（伽楠）　綠水桂　龜鹿膠

零整批發克己歡迎外埠函購郵費奉送

陳嘉庚

五一　五三　五四　五七　五九　五一一　八一　五卅

勿忘國恥　提倡國貨

橡膠事業多係外商經營渝埠尤爲仇貨傾銷之地鄙人以跑鞋而論觸目多是仇貨敝公司有見於此特設經理處以供給愛國諸君之需要出品如左

各式靴鞋　機器皮帶　生膠皮管　各種車胎　橡皮玩具　藥品液羅

此外橡皮器具應有盡有

總公司設新嘉坡

重慶分行經理處住重慶陝西街　一支店住商業場

同昌脚踏車

不要工錢　不吃白飯　終日爲君作苦工呀此何物　哈哈

定售　汽車包車　長途汽車　機器脚車　車胎零件

總行設上海大馬路

全川總經理處住重慶下陝西街　代售處住重慶商業場

并備有各種樣本如蒙參觀不勝歡迎

……病醫院……外人士獲治無算無論新患陳疾一經著手莫不指日奏效抑且受治者毫無痛苦有藥到病除之功同人等咸屬交誼或身受澤惠於陳君學術知之最稔而社會人士知陳君者更不知幾許故已無庸同人等爰述現陳君自設強華牙病醫院於商業場口新豐巷第一號（永信成側）新建三層洋樓凡我社會仕女有齒疾未瘳往就陳君必能應手生春誠吾人康強之福音也

介紹人　劉湘　唐子晉　潘文華　王兆奎　曾子唯　李勁知　康心如

……報名日期　自陽曆七月二十九日起至八月……日止　四、報名地點……
及報名費……一九……
五、考試日期　陽曆八月廿日廿一廿二三天在本校舉行簡章
……路家花園本校稽查處

散拿吐瑾

SANATOGEN
The True Tonic-Food

證書　上海大陸銀行營業主任陳曉嵐先生患肝旺失眠胃呆腰痛服散拿吐瑾後悉皆除身強力健

際此商業競爭時代操籌勝人獲利豐厚端賴有強健之體魄與精湛之思慮常服散拿吐瑾延年益壽粉則補血養腦身強神足經商營業無不如意此粉治病功效尤著崇治虛弱又能培養元氣

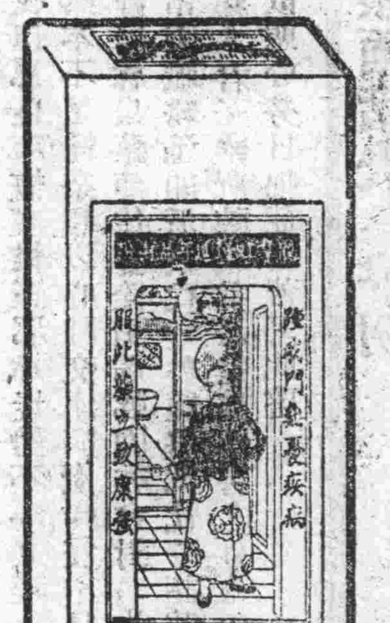

柏林華發大藥房精製　中國美最時洋行經理　各大藥房均有出售

商人服之腦筋靈敏獲利倍蓰

重慶中和銀行廣告

本行股本壹百萬元專營左列業務如蒙賜顧無任歡迎　營業種類（一）活期存款（二）抵押（三）保證收付（四）定期存款（五）貼現放款（六）代理收款

逕啓者敝行所發存票以利行使有年所素著信用現因日久紙潮特在外國製備一元五元十元新式存票藉資便利其票紙質純良係外國無光鈔票紙所做花紋精緻顏明且於數目字跡特別凸出用指審摩最易辨別庶免誤收用特勿混誤對於舊式存票仍然一律兌換大洋毫無歧異特此登明尚希注意

逕啓者記彭莊於本月初九日被盜竊去銀物甚夥又失去正式號章一顆文曰（彭邑同源長記）係長方形又私章一顆楊致安印當年彭向各機關存案備查再由涪陵商會備案如＊項圖章以後發現各種票據無論各界拾得概作無效誠恐未能週知特此登報聲明

駐涪同源長啓

萬縣老天寶銀樓劉松鶴啓事

逕啓者本樓營業係謝葆文擔任經理合資一萬八千元當收足一萬六千五百元葆文佔認股本至今綠厘未曾自去十月開幕至年底止折去七千餘元今庚營業至四底止又折去七百餘元（前後有葆文報銷可核）但報銷册內所列生財六千餘元（即家俱裝修等項）作爲存款如將此款加入并所去押租四千元早無本可營故鶴在美孚貸借一萬餘兩亦難交償兼葆文性貪行鄙諸實究其透乎債查貨賬而葆文卒置不理五月初六日鶴乃邀集股東陳樹青石竹軒張汝貴等前往實施清查該葆文即率行辭職並煽動全體工友罷工要挾數月工資迫不獲已仍繼續偵查當清出葆文虧瀰各飾十九兩餘外竊賣珠寶及挖空文鐃四十餘元之多當將葆文送縣訊究始判令股東監算賬目算明後提案覆審官判對于拷金牌十兩零認爲簿記錯訛其他請求均予維持但葆文雖虧有巨款在握並未置買恆產已無查封可言祇得帶力追繳惟虎口奪食終難償願本樓因罷工停歇以後應否改組必徵各股同意方爲有效惟在萬股東無多也楊君漢域樊君天貴住址莫名無由函商劉將本樓新舊各賬清理結果除收足股本耗帶尚該外債一萬二千餘元將葆文之虧吞四千餘元暫行列入呆賬及所存金銀珠寶等底貨照市價估計并押租四千元以此抵銷外債不敷約達四千元之譜如將葆文虧款追獲抵償外債有餘否則仍作各股攤派竊思股東中如今未從場復未將得函件之表示長此拖延殊非善策特爲登載渝萬報章如本樓股東閱悉前情希于登報三星期內迅予惠函示知以便再召集在萬股東商決一切倘逾期仍無專函來萬即認爲默示承諾鶴等自依法結束呈請政府備案可也謹啓

，由此觀之，你說川省不革命嗎，但他掛起青天白日旗，革命嗎，又乏事實表現，此種現象，殊難描測　總較諸北洋軍閥吳佩孚好奕故由中央決以政治手腕對付一方面免除川民再遭軍事，蹂躪地方，如其早覺，自屬幸事，今編遣會議，全國逐漸施行，四川當不能逃出例外，川滇黔內容雖然複雜，但據個人觀察　亦極簡單，相信最近將來即予解決，四川一隅，決不敢反對中央意旨故也，至進行方面，第一步打破防區，取消苛捐，勘定土匪，嚴固國防，西顧之憂，中央當迎刃而解，且留川軍隊，係屬國有，軍費一項，由國接濟，川民負担，漸次減輕，此乃爲唯一治川之方案，第六區計劃，大意如斯，中央當犧牲一切，促其實施，此外所望黨內同志，各級民衆竭誠擁護中央編遣會議，才有新的出路，其次有一部份同志，因見解稍異，發生疑慮有之，站在政府執政的人，必然的有使客觀不滿之處，但應觀察中國整個局勢，事實如何，乃以正當批評，政府當以民意爲依歸，要是不然，即爲有意反動，政府當以嚴厲制裁，故望本黨各級黨部應領導各民衆一致督促編遣方案之實施，擁護中央到底，（六）我的意見，此次西來，唯一任務，是辦理貴州善後，在前已經說過以貴州人民水平綫來說，還比不上四川，諸事落後，儘管換一首青天白日旗，暗行反動爲實，我的本意，是要下個痛工夫要將貴州整理好，因爲革命者不分界限，兄弟自然能熱心從事，毅力去幹，辦好貴州才能達到我的任務，但黔與川，有密切關係，尙望川中民衆同志，出以幫助，扶其成功，直到建設階段，這是兄弟最後的請求，源氣逼人，各同志坐的太久了，現尙有何陳兩同志演說，兄弟的話，就此敬告完結了。（未完）

再誌醋房院子放火事件

本報前載醋房院子放火一事，記者當時曾親往調查，確係事實，乃昨有陳伯康者，忽來函請求更正，謂係王姓小孩入廁，誤將洋燈擲倒於地，　因而起火陳君如是措詞必是誤聽人言，未嘗親見，否則記者將疑，陳君與放火案有重大關係矣，玆再將記者目睹情形，一一敍述，以辟陳君之妄，（一）記者聞警初至醋房院子時，火已經人撲熄，只聞人云，某君冒火施救，先將樓梯拆下，勇敢可嘉，（二）記者至起火處，尙見有引火木材，浸油殘報，及洋油壺等，木材聞已爲人抱去不少，一人赤膊赤脚，將洋油壺提起欲走，記者阻之，告以需待街方警察看明後提去，其人答以即擬提到茶館憑街正，（三）街正張吉耕是時因病未到，其太太曾親執美孚燈前往查看，（四　當時附近往觀者嘖有煩言，較院內人尤爲驚異，主張由地方請官廳查緝放火正犯，嚴加究辦，並謂洋油三壺及木材大堆，必非一次攜到，往返數次，難免不有人見及，定有蛛絲馬跡可尋，（五）有人云，當火初起，一人着短青服　從院內跑出或戲擬爲盜，大呼捉倒，其人不顧而去，而報火警之聲亦隨以起矣，以上即記者當夜在場之所聞見，陳君其將何說陳君來函，仍一字不改，附錄如后，

逕啓者日昨閱貴報載有放火酸閙一續係二十九日晚三鐘蔡家灣醋房院子頂上洋樓左角廁所忽然起火該處有引火材一堆洋油三壺報紙二捲此樓住有娼妓因爭風有嫌欲以此報復云該一切事不實仔細查確係王姓之小孩照洋燈解便擲倒於地起火多敢隣居撲滅該事是實請惟更正是荷此致商務日報主筆先生台鑒更正人陳伯康啓八月一日

都郵街口災區建築 爲市街將修馬路特別讓寬

重慶市市政府，佈告，爲佈告事，照得新市中區馬路，業經竣工，本府原定計劃之市街馬路，亟應從速興修，以資銜接，前經飭由工務局通盤籌畫，分期建築第一期從通遠門七星崗市區馬路，起點，經勸工局街方家什字白菓巷督珠市街楊家什字田中和巷武庫後街，學院街雜糧市街較場壩爲終點，限本年舊歷七月開工，年內完工，第二期從魚市街起點，經都郵街鷄街華光街小樑子木牌坊靴子街龍王廟小什字街爲終點，限本年舊歷臘月開工，明年四月完工，唯查都郵街華光街鷄街此次被災鋪戶，庇工待建，急於星火，自非按照馬路寬度，先行縮退，不足以省繁費而資永久，爰飭工務局於勘定路綫期中，即行劃定各該鋪戶應退尺寸，並詳細列表公佈，以憑遵守，仰各該鋪戶務須遵照表列應退尺寸，讓足馬路寬度，仍於興工之先，報請工務局查勘，指導建築，不得稍涉觀望，致礙路政進行，須知興工之期，轉瞬即至，完好房屋，尙須折退改修，災區之建築，自當一勞永逸　剋自本府整理市街以來　該都省街一帶地價增高，奚止倍蓰，將來馬路成功，代價之優，更不待言，則凡沿綫各該住戶，此後建築房屋，均應仰體斯意　遵照自行縮退，此尤本府之所企望者也，至收用房地，本府刻正妥擬相當辦法，另定專則處理，以期無失公平，除將都郵街華光街鷄街災區兩旁房基綫應退尺寸表，飭由公安局轉發該管警所剋日執行外，合行抄粘原表，佈告一體遵照，切切此佈，市長潘文華，工務局長傅驌，

富順輪船在宜昌下被刦

△匪徒五人上輪損失三千元

重慶新生命通信社消息，廣慶公司之富順輪船，於上月月底由渝直開上海，此間乘客異常踴躍，頃據宜昌歸客談及該輪由宜開申時，行抵宜昌以下約十餘里之寶塔子地方，突然發現便衣手槍匪徒五人，威赧大車買辦頭江，不准聲張，當將賣票所得一千餘元，及船上存款一千餘元，共洗足三千元，勒索而去，所幸船上乘客，未受損失，據聞該輪在宜共賣有乘客卅餘人，匪徒即係此時混入船上，現該公司決定不再在宜賣票，免蹈覆轍云，

巴縣教育局感謝申明

敝局此次變賣學產經二十一軍部及縣政府核准交由大樑子重慶拍賣行代爲拍賣爲時僅及一月賣出田業十六處共租三百四十九石房屋一處年租六十元及定價爲四萬四千九百三十二兩二錢賣價爲四萬六千五百五十三兩三錢計加增一千六百二十一兩一錢除押銀一萬四千二百三十八兩二錢手續費銀四百元六十五兩五錢實得生洋四萬四千八百五十九元治敷敝局建築新校之用此次敝局所得拍賣行補益甚多茲特略述於下聊表謝忱　一所有拍賣一切辦法及手續該行辦理精熟早有規定完全由該行代辦敝局毫不感受麻繁並且減少很多責任　二敝局規定各處學產之價值不惟未不減少並且多賣二千餘元　三敝局得以謝絕各方減價要求皆得諒解毫未致怨於人　四所有辦法及價值皆得絕對公開毫無徇情及舞弊情事　五賣出田房現已價值陸續收清毫無糾紛發現　六應給該行手續費承蒙減爲百分之一共計六百餘元所有登報招待印刷證據發函及一切雜用皆由該行支付約計三百餘元合計人工火食等用實在六百元上下該行幾屬純盡義務　七該行一切交涉無不嚴守信用敝局建築校舍各項進行毫未發生因失信而起之各項障礙敝局此次變賣學產所得拍賣行以上種種補益甚多除直向行內面陳感謝外特此登報感謝

夏季網球比賽會之第三幕

▲李馨仲勝楊受伯

八月一日，爲重慶市公開網球比賽會，網球比賽之第三次，是日對壘者爲李馨仲與楊受伯，沈堅培與劉奮三兩組，裁判員童少生，時三鐘許，楊李即宣布勛員，二人實力相遂無幾，楊進攻之球，雖有力而不穩，失敗時多，李較楊稍穩，然仍無甚奇特處，在接戰之初，李大受楊之壓迫，此時已成五與二之比，楊很自信以爲必操勝算，殊李小心翼翼，謹愼從事，最後竟反負爲勝，九與七六與三之比，楊負，次組因沈堅培又缺席不到，乃改二號舉行（嗜甲）

滇黔旅渝同鄉 擬收回雲貴公所

請托中央兩大員交涉

四川通信社消息，滇黔旅渝同鄉，決組織滇黔旅渝同鄉會，昨已假陝西街石陽館開第一籌備大會，推舉喬某等十六人爲籌備員，定本星期日開成立大會，現該兩省旅渝同鄉，以該會成立，苦無辦事地方，決議請託李仲公何輯五兩氏，向劉甫澄軍長交涉，收回福壽街雲貴公所，爲該會辦事處，並派人清理公所財產，與辦教育慈善事業云，

市指委會 將解決電工糾紛

定四號開會

此間電務工會，因內部發生糾紛，以致該會有一部份會員退出，另組電信職工會，昨市指委會特令該會召集全體大會，聽憑解決，該會當即發出通告云，爲通告事，奉市指委會令開，爲令遵事，案查該部內部發生糾紛，歷時已久，迄未解決，以致一部分會員，另組電信職工會場備會，似此糾紛，殊非本會扶助工友之至意，茲定本月四號午前十鐘，在該會會武，召集雙方人員，當場解決，以憑核奪，仰即轉飭該會會員，一體遵照，毋爲至要，此令等因奉此，本會遵于是日午前十鐘，在局大院，召集全體大會，特此通告希本會全體會員臨時到會爲要云云，（藏龍中）

江北屠幫忽罷市

爲否認新增附加稅

江北縣政府　前開行政會議，議決在該縣屠幫，每豬一隻增收肉稅一角五仙，以作區公所、及縣立女校經費，已出示起徵矣，一號該幫突然停宰，齊集張帝廟開會，到會者約百餘人、提議否認理由如下，（一）前經平政院規定，凡附稅不能超過正稅，今政府不惟不減輕負擔，反附稅超過正稅，（二）該縣曾劃分市區，管轄權應當轉移，且甫經市區抽去牲畜捐，而縣府又抽屠稅費一角，今復抽收一角半，以助區公所及女校等費　實屬礙難應付，（三）計由合買運來渝之豬，沿途批票上稅超過買本（四）典稅附加十分之二，糧稅每兩加二元半，貧重富輕，殊屬不等，除是日由全體畫押簽字，將由合運豕來渝所批之票據，齊執向該縣政府，總陳無力承擔之苦衷外，並於日昨（二號）函請該縣教育局，建設局等，籌策援助，以維該幫生活云，（前進甲丙）

貼封條幾釀命案

本埠米亭子街，有賀銀洲者，多年營業煙館，去歲病故（妻劉氏，生有二男一女，無法維持生活，乃繼承夫業，但因無人經理，諸多困難兼以燈捐加重，獲利頗少，日前遂向禁煙總局呈請自行停業，當蒙批准，逐於二十三日會同街鄰，將煙具熱膏等，繳交總局，殊該管分局不知底細，以爲賀妻無故停業，并欠燈捐一月未繳，前夜十鐘時，該局有員司數人，覓至賀家，要將伊房屋封閉，賀妻當往力阻，該員等擬將賀妻擋局，賀妻、大哭氣憤過分，倒地不起，該員等見勢不佳，即行走去，街隣乃報知警所，並將賀妻救醒，翌日復聯名蓋章分呈禁煙總局，二十一軍部懇予嚴究該分局員司，秉公辦理云，（實甲丙）

建設之路將出版

西方通信社消息，此間歐美同學會，自移駐放牛巷六十一號改組以來，積極進行，不遺餘力，現會員已增加至六七十人之多，該會欲發抒學術，特組織刊物一種，名建設之路，暫定每月一期，內分科目甚繁，材料極其豐富，已於日前開大會票選喻正衡爲該刊總編輯，季叔平張致中黎純一稅西恆袁稅伯朱一遜等，爲社會軍事政治文藝機械理化醫學，各科編輯，以便分頭負責，從事編撰，聞不日即可出版云

小豹又將入公園

本市市政府職員馮某，近由巴州（今巴中縣）所辦運有小豹一隻，行將抵渝，因中央公園前所豢養豹子已死，特擬將此豹贈送公園，俾衆參觀，聞係巴州山中所產，由馮君與縣指委王遠六君合貲購得云，

諜查亦挨黑打

本市新街第十六號，李海亭醫生之妻吳氏，與附近賣涼水之黃嫗，因攏擬口角，彼此鬥毆，海亭當出而勸解，黃嫗慫惥多婦，將海亭飽打一頓，適遇某部諜查干涉，殊是街鄰神又串同毆兵數人，將某諜查飽打一頓，某諜查跟即回報，當派隊拉人未獲，遂由該街地方首人與之掛紅放炮，其事始寢，（思屈甲）

傳汝閑啓事

啓者汝閑不才謬蒙鄉人不棄舉充團務委員會常務委員受事以來一年又半前月政團糾紛聲勢擴大是非淸濁公論自在人心繼承饒副旅長來鄉秉公調處關於解散各場練壯事宜責諸汝閑與鄒委員長漢卿會同辦理汝閑亦不忍梓桑糜爛依示遵行迄今練壯已撤申曹已去種種誤會渙然冰銷但地方大難雖幸銷除而奸人嫉覦汝閑禍將不免始則三五奸人在渝某學校開會闘謀暗殺汝閑消息傳來未與深信乃昨日鹿角場發現身着便衣隨帶手槍之人業經駐軍捕獲雖不能斷其決係對付汝閑而致諸事實不能無因且奸人造謠不謂汝閑將謀不軌便謂汝閑行動違法故入人罪藉報私仇竊汝閑以保衛桑梓之志願出任團職其間奉公無狀咎固難辭而守法愛鄉尙堪自信今竟遭奸人之讒害禍將殺身靜夜自思良深慨嘆惟正邪冰炭勢不兩立理所當然本不足怪奈現以心神交瘁病魔時侵不得不靜居林泉藉便休養除函請縣團委會對於汝閑常委職務迅即派員代理外謹將鄙忱登諸報端邦人君子幸祈諒察并希造謠圖害之奸人勿作故態心勞日拙徒自苦耳此啓

重慶晴雨布店特別聲明

啓者前日所載新鼓樓街成記祥泰鋪面項打與記一則實因該號原係兩間現係相頂一間與記但該號仍是原牌營貿恐該號各往來不明眞象特此詳細申明以免誤會

張雨階失票聲明

啓者鄙人存款於新川南公司當立有新字第二十四號雨記拾頭收條一紙此票在途遺失無論軍商各界拾得均作廢紙特此登報聲明

張雨階新川南公司同啓

林志仙緊要啓事

客歲七月底被戚誼竊去（林志僊印、私章數日復還家中知之祕不我告今始得知與該戚交涉伊自知理虧甘願出具包管杜患字約書明竊章情形日後如發現借票擔保及生關係之一切文書該伊負責志仙年近七旬從未與人擔保亦無借債票據在外特登報聲明被竊過之印立即毀銷以杜後害敬希

各界諸公垂察爲荷

重慶中陝西街協成渝紙莊啓事

啓者本莊總批發處原設立三門洞馬王廟側現擬歸併一處所有門市交易所存各種開零紙張蘇製精品屏對賬簿以及學校各種用品儀器等類自願廉價出售其新造三層西式舖面裝修精緻亦可隨時出讓如有合意者請到本莊接洽爲荷

肝胃氣

是我國女界的通病起病的原因，雖有不同然其病在肝胃固無疑義

胃鑰藥片

有開胃順氣消食平肝之效

絕不用香燥開竅之藥性至和平可以久服君如一試，便知不謬

大瓶一元一百廿片　小瓶五角四十八片

上海四馬路中西大藥房發行

重慶九福分公司經理　各大藥房均有出售

西南美術專門學校招生 男女

西畫系 插班生十名 新生四十名

報名處 重慶本校另有詳章函索即寄

重慶永良實業社啓事

本社所辦歐洲最近發明之滅火機刻已大批抵渝昨奉市政府指令在公園球場地點青年會等處演試其救火不用水之力

藝術教育系 ……生 男生三十名 女生三十名（男女分班教授女生不足三十名不開班）
考期 舊歷七月初九起廿七日止每日午前九鐘至十二鐘
考試 選……生旁聽生各十名免入學

……超出尋常水量百倍欣承觀者……稱奇具見滬上各大埠救火會各消防隊各輪……店上及戲園餐旅館學校行號公館住宅紛紛購置之由來本埠諸君購置此機決無火災之憂如接洽者請到放牛巷金星公司內本社無論零購躉銷莫不竭誠歡迎謹啓

商場消息

匯兌

△初盤現已冷淡
△尾盤尤屬滯疲

昨日（六月廿七日申票），因交主甚少，行情較昨稍鬆，開盤爲一千〇七十二兩五錢之八九兩月，一千〇七十一兩之九十月成交不多，局勢甚形冷淡，衆之字號以到上貨停頓之際，亦在暗中撐售，故收場八九兩月，賣者叫價一千〇七十兩，猶無人乘手，行市之疲，足見一般云、

一十支	紅禧	二百四十六
二十支	單地球	
二十支	人鐘	
十支	寶鼎	
十支	喜雀	二百一十一
十支	地球	二百〇八
十支	福全	二百一十七
十支	紅魁	二百一十二
十支	金鷄	二百一
十支	大寶	
十支	彩魁	二百〇五
十支	四季	
十六支	喜雀	二百三十二
十六支	日光	二百三
十六支	藍鳳	二百二十九
卅二支	金城	
卅二支	彩球	二百八十四直
四十二支	陽合	三百一十八上

銀市

▲政府陸續鑄造
▲一時難看下跌

昨日銀市，價格仍同于昨，昨示只有零市之價，蓋莊並未規定，故錢商擅自操縱，時有所聞，加以外埠之銅幣，源源輸入，本埠又陸續鑄造，愈來愈夥，銅幣自必增價，而百物因之高漲云，茲將昨日市價列後，

種類	價別
川大元藏	十一千零四百文
零	十一千零二百文
滇老半元	九六折
滇新半元	七折
川老半元	六五折
川雜半元	五折
龍雙毫	八五折
老二毫	七五折

航情

本埠航情，除合江福全現已打號，尚未定期開駛外，茲將進出各輪，列表如後，

進口 無

出口

旗別	輪名	開駛日	到達地
華旗	長江	三號	合川
華汽	民生	四號	涪陵
華汽	新民	同	合川

棉紗

△申紗仍旺
△申匯未跌
△渝底不多
△難望下鬆

昨日棉紗，仍如前狀，因政府欲成立兩方附加二五稅事，簡直無人言買賣，竊其機動有貨之家，照市索就一點，必能言賣，但擬踏價一許，又難做到，因其滬市素固，匯水難小，底子不多，來源不厚，因此種種渝紗又難望多鬆也，不過各埠消勢疲極，無有水客出手，所以渝紗久疲無有起落也，

支數	牌名	市價
二十支	藍鳳	二百四十六
二十支	立馬	二百四十六

糖市

△只有零售
△並無躉莊

昨日糖市，無有特殊情形，買賣均甚清淡，由於一般商人，怯於征稅繁苛，致懷觀望態度，雖每日有零星交易，較之往歲，實有天淵之判云，茲將昨日市價列後，

種類	價別
車糖	十六元
粗砂	二十元貨少
尖莊	十二兩六
中莊	十一兩八
次莊	十一兩
正分	五兩四
富婁	無貨
洋糖	六兩三
桔糖	四兩四

油市

△蔴油看穩
△洋油放盤

昨日油市，甚屬平疲，以時令炎暑，銷場頓形減色，惟蔴油缺少存貨，價暫看穩，洋油各牌，俱已下鬆，亦以滯消已久，公司急于售出，故暫時放盤云，茲將昨日市價列後，

種類	價目
桐油	二十四五兩
菜油	十五兩
花油	十八兩
蔴油	遂貨二十四兩 順貨二十一兩二三

牌名	價目
美孚老	躉莊七元二八 零市無
美孚鷹	躉莊六元八 零市六元六
僧帽	同鷹牌
元寶	同老牌
幸福	同鷹牌
紅星	同老牌

米糧

△四鄉穀子
△少有交易
△米爲常耗
△故價看旺

昨日米糧行市，大概與前日相符，來源亦不及往日之夥，故雖生意不旺，價格猶未大鬆，而雜糧更缺少買賣，有貨之家，不肯賤售，買主以新貨已出，亦不願高價收買，無形之中頓成荒涼氣象云，茲將昨日市價列後，

種類	價目
山米	二元三四
河米	十二兩中十一兩二三
磧米	十二兩一二中十一兩 三四
糯米	二十四五元

種類	價目
黃豆	十四元中十四元半
菽豆	九元中八元四五
豌豆	十三元中十二元三四
綠豆	十四元五六
白飯豆	十五元
雜飯豆	十一二元
芝麻	三十二三元中二
	十七八元
本山小麥	十六元長河小麥
	十四五元
大麥	無貨
花生米	每百斤十六七元
小海椒	三十二三元中二十元
高粱	十一二元
南瓜子	四十元
包谷	十元上下
青皮豆	缺

特載

成都金融

各銀行不收舊大洋
買空賣空達三百萬

麥訊本月二十五號，成都各商幫，因六半關期，各銀行拒絕收薦大洋，請求商會解決，是日經衆議決，致函各銀行錢莊，一律通用舊大洋，以免糾紛而維金融，同日正午十二鐘，成都各銀行錢業公會，又假西南銀行開會，聞其內容因近日買空賣空，算至年底，已達三百餘萬，價値時有高下，均在十一二元，故輸錢者無法取償，相率不用大洋，且拾高匯水，百弊叢生，翩經衆議決，凡有買空賣空之價，限本月底，照價宰斷，找補積欠，不准再做但六底關期，應照常收用舊大洋云

成都商情

△疋頭價漸低落
△葉烟大受損失
△川糖價跌銷滯

麥訊，今年疋頭貨物甚多，但買者頗少，價格下落，據熟習商情者云，年底算賬，或將折十分三四，由此可見成都市面銀根實枯，

今春自四川販賣葉子烟到雲南者，皆大折其本，因紙幣低落也，譬如今年正月在金堂買烟一担約三十大元，運川金雜費運脚約十六元，共四十六元，到雲南賣紙幣一百二十元，忽紙幣價格大落，每紙幣八元兌回四川，僅値生洋一大元，是在雲南賣一百二十元者，僅値生洋十五元，連本川買本都不夠，所以大折其本，記者所言，乃約略言之，實際損失恐尚不止此也，

再因時局關係，百貨停滯，今年川糖無消路，所以近日糖價大賤，松潘來函，該處所來蠻客，賣貨要生銀大錠，大銀元願揹手，此間進藏商人多買生銀運往，

感謝李君劍秋在獄之善舉

李君劍秋以嫌疑被禁大監入獄以來目覩監獄慘狀自新無路適典獄廖君善吾蒞獄規力除積弊乃商承廖君注重化感教育提倡禮佛唸經選定教師逐日講演痞口曉音覺迷甚重又見異鄉孤囚貧無接濟者疾病纏綿死亡相繼惻然轉向戚友募捐施藥由法友陶君相高担任診治義務囚中有嗜好者並苦勸其戒煙送給戒煙丸藥斷癮爲止由是而頓起沉疴永脫黑跡者數十人近更擬募款創辦石印織紉俾習工業正規劃中而李君已奉出獄之命同人等心感仁惠特登報誌謝並希李君繼續其未竟之志也

德和厚收條被竊聲明作廢

敝號於六月廿日在同慶長祥記書立德和厚拾頭祥字第廿號限期七月半交兌錢平一千另七十二兩正道經小什字街口被扒手揣包竊去該票直向同慶長祥記交涉止兌手續外並在商會各機關存案作廢以後此條發現無論華洋各界拾得作爲廢紙無用特此登報聲明作廢

律師梅崧代表東興染廠聲明租佃啓事

茲據敝當事人東興染廠聲稱本廠因建造染晒工場經戴洪順等介紹租佃龔李氏坐落巴縣海棠溪煙雨堡地方田土全幅土墻房屋一連三間另左側磨房一間任憑本廠改造建築又該處舊有水流及他日染洗用餘穢水均由本廠依照原前來源去路自由使用放流他人不得阻遏此外租佃權義悉皆載明契約現在契約業已合法成立該地如尚有糾葛未清照約應由龔李氏負担全責不與本廠相干請爲代表聲明俾衆週知等語本律師查核無異特爲代表登報聲明此啓 事務所小樑子金十萬巷公館冉家巷第三號

涪陵二十軍財務處啓事

逕啓者查本部先後以鹽務整理費及禁煙護商國稅各稅款向各商抵借之款所填給印收預票借券票項未經抵扣者尚多前曾定期自七月二十六號起至三十一號止派員在涪陵商會查驗以憑核計歸還現在限期已滿尚有渝長墊各縣遠道商人未能屆期趕到茲特展至八月十五號截止用示體恤仰該商等務須依限持票到涪候驗如再逾期其票據概作無效特此登報俾衆週知此啓

律師熊福田代表同升恆藥號緊要啓事

據同升恆藥號執事熊仁山面稱該號本年春間經本幫吳保臣介紹一學徒陳祝君入號學習因其不守號規於五月端節開除出號最近忽接順慶渠縣大竹各來往處來函始悉該祝君出號之後僞刻圖記在外有詐騙錢財情事特請由本律師代爲存案并登報聲明無論何界如私與該陳祝君有銀錢事項應由該祝君自行負責該祝君僞造圖記所爲一切行爲同升恆不能負責等語經本律師查核無異除向巴縣地方法院檢察處存案外特爲登報聲明即希各界人士注意此啓

重慶益泰煤鑛有限公司發給股票通啓

啓者本公司股票業經董事會決議定期本年舊歷七月一日開始發給務希各股東屆時到蔡家灣公司內領取并希將公司未改名以前用江合名義所發之股票及本公司臨時收據隨同掉換爲盼此啓

惠臣兄鑒 請臨千廝門行街花巷子一號會晤 弟谷初 啓

起死回生 救急保安水

時疫痧症險惡萬分尤以春夏及秋之交流行更盛偷用藥不慎即有生命之危險本藥房爲應社會需要保障同胞健康起見特本最新理化方法採用各國優良藥品化合提煉配製而成之

救急保安水 性質平和專治

心腹疼痛 上吐下瀉 霍亂抽筋 四肢麻木 絞腸弔脚 頭暈目眩 耳鳴鼻塞 螺紅痧 暈船悶車 山嵐瘴氣 受暑冒寒 手軟脚重 寒痢水瀉 腰痛腿肢 面色青灰 胃呆食滯 精神困倦 中暑中血 不省人事 心驚氣悶 水土不服 中風中痰 以及一切險惡時疫痧症 小兒急慢驚風 諸產後諸病等症均能藥到病除立見神功暨婦女胎有礙 起死回生之效

急救良劑 并曾經官廳化驗認爲特准立案發行

凡居家旅行舟船坐車防患未然均宜常備倘能分贈貧苦則功德更無量矣尚希各界諸君慈善大家留意爲幸

服法 以藥水半瓶用溫茶或清水三四倍冲服重病加倍小兒減半但未滿週歲之小兒只服二三滴

外治 牙痛腮腫頭暈頭痛皮膚瘡癬無名腫毒跌打損傷蚊蚤虱蛇蝎蜈蚣咬傷等症以新棉花浸此藥水塗於患處無不痛癢立止凡惠顧諸君請認明本藥房牌號商標庶不致誤

定價 每瓶大洋一角每打大洋一元正各大藥房商店均有出售如直向本藥房函購郵票通用不另取郵資定卽原班奉上決不延誤

凡學校公署軍警監獄各級團體以及慈善大家購備施送者特別格外克己每購生洋拾元至叁拾元者每拾元加贈弍打每購肆拾元至柒拾元者每拾元加贈三打每購捌拾元至壹百元者每拾元加贈肆打多數以百元類推藉酬惠顧之雅意

總發行所 重慶新豐街 大陸大藥房

重慶 浙江天寶福記銀樓露佈

逕啓者本樓於丁巳年創設重慶陝西街中街迄今十有餘載荷蒙各界贊許深感奚如詎料丙寅冬被遭回祿損失至巨以致停貿兩週寒劵惠顧 諸君股股眷念今暫佃本街曹家巷口房屋自行建造洋式門面以資續貿業經門面修理完工謹擇舊歷二月初九日特先臨時交易一俟舊址建築工竣再行遷移正式開張尚希各界惠顧者興乎來謹此露佈

駭人聽聞 新醫學 人工太陽光到了

專治 能治之男女肺癆病久不受孕之婦女子宮病遠年不愈之頑瘡癩皮膚舊症面不雅觀之雀斑土酒刺紅鼻

特聘 葉振華女醫士 專任產婦人科

龍王廟街電療醫院 醫師吳合浦啓

七月份獎電披露

特獎 二一七〇號 得洋四萬三千六百九十九元 中在上海

頭獎 一八二一二號 四四七九八號 七〇一四一號

二獎 五五一三六號 三七〇四九號 五〇二六〇號

三獎 二三二六三號

四獎 六五四一七號 三〇〇四〇號 五八三六一號 六三九三八號 六四〇三八號 六三三九一號

尾獎 「八」字 上列各號均中本省

以上電碼由無線電傳達本期之所以稍遲者因總會直拍成都復轉渝會誠恐有錯應以總會單為準

萬國儲蓄會重慶分會啓

新雪佛蘭 省費便利

新雪佛蘭之平日費用。不但無增加。且以機械構造之堅實。費用大減。注意經濟運輸者。必選購雪佛蘭。

印有精美說明歡迎索閱

請祇向經理處購眞正通用零件

漢口經理 安利洋行 漢江路十七號 電話七四〇

美國通用汽車公司

上海北揚子路三號

新雪佛蘭為美國通用汽車公司製品

陝西街中華青年會夏令中英算補習班招生

開學 陽歷（七月十五）陰歷（六月初九）行課

班次 中級二班高小一班

徵費 每科四元國文免費

學科 英文、國文、代數幾何三角

時間 每晨七至九鐘每週上課六小時

優待 會員介紹每科減收壹元會員半費

主任楊子餘 校務趙得源

介紹華大牙科畢業牙醫博士陳華清君

牙爲人身消化器關之第一部一但有疾痛至危險而人往往漠視之久則百病滋生療治莫由雖矣然當世之醫牙者汗牛充棟不可勝計而世之患者猶仍痛楚呻吟是何故哉蓋云無國手耳陳君華清曾肄業於成都華西大學醫學系先習普通醫學又專習牙科[illegible]博士學位歷任省垣四聖祠牙[illegible]

重慶唯一夏季露天電影娛樂場 寰球影院

◁地點在重慶商業場東舞台舊址▷

開映外國社會警世冒險言情佳片

定於陰歷六月廿八起連映四夜開演

專演社會倩實現短劇大明星却利艾君主演言情歷險滑稽喜劇佳片

農子豔史

全片共七大本

此片又名滑稽消防大王述一貧寒有志誠篤勇敢之少年同一天眞爛漫不好虛榮之淑麗女子發生戀愛經種種波折歷若干艱苦繼而女及其父相將困於烈火時機極危幸得少年見義勇爲奮不顧身衝入救出二人而餘火尤熾更幸少年平時即發明有一祕密奇特救火水機器得以撲滅使全村平安刼後一對鴛鴦人見之無不欣羡尊敬其中以大火救人一段最有精彩嗜好舶來品者不可不看此片也

外加新奇笑片兩大本 狂笑新郎

希安大典 影片已到 ◁近期開演▷

時間 午後七鐘開演

票價 包廂座 六千文 頭等座 每位一千[illegible]文 女賓座 每位[illegible]文 普通座 [illegible]文

會計師李覺鳴執行職務

日本大阪商業專門學校本科卒業〇上海會計師公會會員

自客[illegible]正日本會計師角[illegible]向故鄉耆老之請，承乏御梁中學校校長，自是以後，不及常川駐渝，以致有事相託者接洽無由，回思往事，歉仄實深，幣民五春間，由日本大阪商業專門學校本科卒業，返川以來，對於教育實業政治各界，供職有年，雖未特著成績，稍喜倖免咎戾，甚公明平正，倚無偏私，習性爲然，由來已舊，凡在知交均所深悉者也，茲已於五月初六日回渝，照常辦理會計上一切事務，各界人士有以此等事務相託者，請到柑子堡事務所接洽爲盼

事務所柑子堡第一號

重慶總商會職業學校招生廣告

（甲）商業科

一名額 招收商業科第五班學生五十名 一資格 曾在後期小學畢業或有同等學力者 一考試科目 國文 英文 數學

一報名 定陰歷七月初十日起十七日止來本校報名并繳信金一元最近四寸半身像片一張填具詳細通信地點 并繳畢業證書

一試期及地點 陰歷七月十八日在重慶縣廟街本校舉行入學考試 一徵費 應繳各費列後

一學費 每名每期暫繳洋廿五元有餘退還不足照補 二、食費 [illegible] 三、書籍費 每名每期暫繳洋五元

一畢業 商業科遵照新學制職業學校規定三年畢業其成績優良者得由本校介紹到商場服務

（乙）夜課會計專班

緣起 總商會辦理夜課已歷十餘年前後畢業者服務商場頗著成績近因國民政府通令凡機關法團及各營業組合均改用新式會計本校應社會之需要特開夜課會計專班并敦聘會計專門人才主持教授以宏造就凡有志學習會計者盍興乎來

（一）資格 凡國文通順有志學習會計者均得投考本校 （二）教授科目 一、會計學 二、應用文 三、應用數學 四、普通簿記 五、特種簿記內分銀行鐵道工業倉庫官廳七種

（三）徵費 每名每學期繳學費洋二元書籍費四元有餘退還不足照補 （四）考試科目國文 口試 （五）報名 定陰歷七月初十日起至十七日止來重慶縣廟街總商會職業學校稽查處報名并繳信金一元填具詳細地點

（六）考試日期 陰歷七月十八日在本校舉行入學試驗 （七）教授時間 每日午後六鐘起八鐘止教授兩鐘 （八）畢業 本校會計專班定期一年畢業給以畢業證書其成績優良者由本校函達所住商號加以優待或介紹到商場服務

（丙）補習班

一宗旨 本校開辦職業班有年前後所收學生商家子弟甚少實因該項子弟多係由自專館私塾或算程度不足或竟未曾學習以致每屆投考率多[illegible]茲於本年由本校校務會議議決以本校既係商會出款辦理專於商家子弟之職業教育尤爲重要特附設一補習班注重中英算三科俾得補其所缺期與實業教育相銜接 二名額 招收通學生四十名年齡在十一歲以上十四歲以下 三學科 中文英文算術地理歷史等科內中以中英算三科鐘點爲最多務期提高程度并由本校請託職業班教職各員按月將補習生考試一次藉覘成績而資鼓勵 四期限 補習期間無定每屆職業班招收新生時即將補習生成績較優者儘先升入肄業 五納費 每期繳納學費十元書籍課本自備 六報名 [illegible]來本校稽查處報名查其文理粗通年齡相符者即予收錄 七開學日期 陰歷七月二十日 八校址 呂祖廟內

校長 温少鶴 校董 汪雲松 趙資生 李奎安 湛武之

中華民國十八年 月 日

重慶聯合縣立中學校招生廣告

一、班次名額 初級新生一班共七十名

二、報名手續 繳高級小學畢業證書四寸最近半身相片